JOAN PEIRÓ

Su visión de la realidad nos es dada a través de una cronología detallada y precisa de su vida y obra

PERCEPCIÓN INTELECTUAL DE UN PROCESO HISTÓRICO

Biografía de Juan Peiró. Una cronología[1]

Pere Gabriel

Joan Peiró

Primeros datos personales

1887: 18 de febrero. Nace en Hostafrancs, Barcelona, hijo de un carretero del puerto, cuya familia procedía de Altea (Alicante).

1895-1896: A los 8-9 años empieza a trabajar en un horno vidriero, Can Tarrida, de la Bordeta, en Sants, Barcelona.

1902: A los quince años trabaja como aprendiz en un taller de vidrio del Poble Nou, otro barrio popular y obrero de Barcelona.

1907: A los veinte años contrae matrimonio con Mercè Olives i Bonastre, obrera del textil, trabajadora de La España Industrial, hija de Agramunt (l'Urgell). Se casaron en Les Corts y fueron a vivir al Poble Nou. Parece que allí Peiró conoció Margarida Xirgu y actuó en algún grupo de teatro de aficionados.

1908: Verano. Trabajador de Costa y Florit, una casa de vidrio negro y botellería, reside ya en Badalona y da comienzo su actuación como militante obrero, participando en una huelga cuya principal reivindicación era el aumento de sueldo.

1909: Verano. Es encarcelado por primera vez. Según diversos testimonios y la propia tradición familiar, fue por aquel entonces que aprendió de forma autodidacta a leer y escribir.

Años de guerra europea. Badalona

1915: Julio. Militante de la Sociedad de Vidrieros de Badalona, tiene un papel destacado en la constitución de la Federación Local de Sociedades Obreras de Badalona. Fue, a los veintiocho años, su primer secretario general, hasta agosto de 1916.

1915: Verano. Los vidrieros de Badalona, después de un IV Congreso reunido en Barcelona (los días 24-25 de mayo de 1915), reorganizan la Federación Española de Vidrieros y Cristale-

ros. (Esta federación había sido fundada en 1907 y había celebrado su primer Congreso en Barcelona, el 21 de abril de 1908.)

1916: 1 de enero. Aparece en Badalona *El Vidrio*, en una segunda etapa, órgano de la Federación Española de Vidrieros y Cristaleros. Peiró colabora en él desde un principio, con el seudónimo de J. Fuentes, usado en honor del torero homónimo y como recuerdo de su afición juvenil a los toros.

1916: Marzo. Sustituye a Francesc Prat en la presidencia de la federación vidriera. Posteriormente, celebrado el V Congreso, los días 8-16 de diciembre de 1916, en al Ateneu Autonomista Republicà Radical de Sants, en Barcelona, iba a ser ininterrumpidamente secretario general del comité central de la federación hasta 1920.

1916: 15 de octubre. Mitin en la Sala Picarol de Badalona, de propaganda del pacto CNT-UGT contra el encarecimiento de las subsistencias. Los oradores fueron José Piera y Joaquín Cortés, de la CNT, Peiró en nombre del vidrio, y Josep Arbós, de *La Colmena Obrera*.

1917: Enero. Pasa a dirigir *La Colmena Obrera*, órgano de la Federación Local de Sociedades Obreras de Badalona que había aparecido, impulsado por el mismo Peiró desde su cargo de secretario general, en agosto de 1915. Dirigió *La Colmena Obrera* hasta 1919-1920.

1917: Febrero. Director, aparte de *La Colmena Obrera*, de *El Vidrio*. Aseguró su publicación y fue su casi exclusivo redactor hasta los primeros meses de 1920. Usó diversos seudónimos. Junto al citado J. Fuentes, por ejemplo el de Aristarco. (El primer director de *El Vidrio* en Badalona había sido Josep Arbós, que dimitió en enero de 1917 y rompió con el periódico en mayo del mismo año.)

1917: Junio. La Federación Española de Vidrieros y Cristaleros consigue, tras amenazar con una huelga general, la jornada de las 8 horas y el aumento de cerca de una peseta en los jornales. Fue el primer éxito laboral de la Federación y Joan Peiró. Un año antes, en enero-junio de 1916 la Federación vidriera había sostenido una costosa y larga huelga del vidrio negro que al final se perdió.

1917: Setiembre-octubre. Nuevo conflicto del vidrio, que Peiró intenta limitar al sector del vidrio negro de Cataluña. El conflicto se perdió y ello originó fuertes tensiones internas y en especial la expulsión de la federación vidriera de Josep Garriga. Garriga había sustituido a Peiró en la secretaría general de la Federación Local en agosto de 1916. Posteriormente, se uniría a los sindicatos libres.

1918: 28 de junio-1 de julio. Asiste al Congreso de Sants de la CNT en Catalunya, delegado de «La Ideal Vidriera», sociedad de obreros del vidrio de Badalona. Acepta a partir de entonces la adhesión explícita y formal de la Federación Local de Badalona a la CNT. Forma parte de la comisión redactora de los nuevos estatutos de la Confederación Regional del Trabajo de Catalunya. Interviene activamente en el congreso y, en especial, defiende la táctica de la acción directa pero sólo como táctica a recomendar.

1918: 26 de agosto. Manifestación de huelguistas metalúrgicos en Badalona que termina con la intervención de la guardia civil que provoca la muerte de 4 manifestantes. Peiró fue entonces encarcelado una vez más (aparte del encarcelamiento de 1909, al menos estuvo en prisión en una segunda ocasión, detenido a raíz del movimiento de agosto de 1917). Según parece, esta vez fue detenido porque abandonó su escondite para asistir al entierro civil de una hija, muerta por aquellas mismas fechas.

1918: 1-3 de noviembre. Primer congreso en Badalona de la Federación Local de Sociedades Obreras. El congreso decidió la adhesión formal a la CNT. Peiró, como ha sido ya mencionado, era en aquellos momentos director de *La Colmena Obrera* y secretario general de la Federación Española de Vidrieros y Cristaleros y director de *El Vidrio*.

1919: Marzo. Inicio de un largo conflicto general en todo el sector del vidrio en toda España. La Federación vidriera y Peiró intentaban mantener las conquistas de 1917. El conflicto se prolongó a lo largo de todo el año.

Joan Peiró con Liberto, Niabel, Juanito y José

1919: 10-18 de diciembre. Asiste como delegado de los vidrieros al congreso celebrado por la CNT en el Teatro de la Comedia de Madrid, en el momento de máxima expansión y afiliación de la central sindical de influencia anarcosindicalista. Defendió allí las federaciones nacionales de industria contra el acuerdo, mayoritario, de disolución de las existentes. Se alineó así con las posiciones de Eleuterio Quintanilla.

1920: Ante la represión que afectaba a la CNT, fue llamado a Barcelona. Dejó así Badalona y su trabajo en la casa Costa Florit. Pasó a residir en Sants y se empleó en el Horno de Vidrio del Sr. Oliver, en la calle de Alcolea, del mismo barrio.

1920: Junio. Viaja a Mallorca y organiza, junto con Josep Viadiu (quien ya había estado allí en setiembre de 1918 en campaña de propaganda y de impulso de los curtidores), el correspondiente congreso de la Federación de Vidrieros. Ésta, conforme los acuerdos de la CNT, decidió su reconversión en un simple Comité de Relaciones.

1920: Según su propio testimonio posterior, Peiró vivió por aquel entonces tres meses dedicado totalmente a la Confederación, sin trabajar, la única vez en toda su vida de militante. Sufrió, por otra parte, al menos dos atentados de los que resultó ileso.

1920: 12 de diciembre. Después de participar en un pleno de la Confederación, reunido clandestinamente en Castelldefels, es detenido y encarcelado. Conducido a pie, en cuerda de presos, por Zaragoza y Teruel, hasta Soria y, después, Vitoria, estuvo en la cárcel hasta finales de noviembre de 1921. Fue seguramente entonces cuando ávido de lecturas y estudio completó su primera etapa de aprendizaje doctrinal.

Peiró, dirigente confederal

1921: Diciembre. Después de importantes discusiones internas, significativos dirigentes de la CNT empiezan a criticar la orientación pro-bolchevique del Comité Nacional de la organización, dominado desde marzo de 1921 por Joaquín Maurín, Andreu Nin, Hilario Arlandís, etc.

1922: Febrero. Peiró se hace cargo de la secretaria general del Comité Nacional de la CNT. Es, en especial, el principal redactor del que sería famoso manifiesto *Fe de Vida*, aparecido el 1 de marzo de 1922.

1922: 26 de marzo. Pleno Regional de la Confederación Catalana, reunido en Barcelona. Peiró empieza a organizar un Pleno Nacional de la CNT para dilucidar definitivamente la cuestión de la afiliación o no a las internacionales impulsadas desde Moscú.

1922: 11-12 de junio. En Zaragoza se reúne una Conferencia Extraordinaria de la CNT, a la que asisten 42 delegados y que ha sido organizada por el Comité Nacional de Peiró. La Conferencia decide definitivamente rechazar la Internacional Sindical Roja e intentar la construcción alternativa de una Internacional Sindical de influencia anarcosindicalista. Se rechaza asimismo la Internacional Comunista, la denominada Tercera Internacional. Por otra parte, Peiró fue en Zaragoza el principal redactor de la llamada «moción política», la cual rechazando el parlamentarismo y la política de los partidos, pretendía afirmar el papel político y revolucionario de la Confederación. La moción estuvo firmada, junto a Peiró, por Salvador Seguí, Ángel Pestaña y Josep Viadiu. La Conferencia reorganizó el Comité Nacional pero Peiró continuó en la secretaria general.

1922: 8-9 de julio. Pleno Regional de Catalunya reunido en Blanes. Aparte de la ratificación de los acuerdos de Zaragoza y de la constitución de un Comité de Relaciones Pro-Presos, se intentó una reestructuración profunda de la Confederación Regional. A instancias de Peiró se aprobó que el Comité Regional contemplase la presencia de delegados comarcales y no estuviese exclusivamente compuesto por obreros de Barcelona, lugar de residencia del comité.

1922: Agosto. Peiró fija su residencia en Mataró. Reencontraba así el contacto regular y estable con el oficio. Entró a trabajar en Casa Estanyol, la que pronto iba a ser conocida como Cooperativa Forn del Vidre de Mataró.

1922: 5 de noviembre. Mitin de Afirmación Sindicalista en el Teatro Bosque de Barcelona, organizado por la Federación Local de Sindicatos Unicos. Fue el primer gran acto público de la Confederación después de la crisis pistolerista y la represión de 1920-1921. Bajo la presidencia de Paronas, los oradores fueron V. Botella, J. Roigé, J. Arín, L. Ródenas y, en último lugar, J. Peiró.

1922: 31 de diciembre. Pleno Regional de Cataluña, celebrado en Barcelona. El Comité Nacional de la CNT fue reorganizado, dejando Peiró de formar parte del mismo.

1923: 10 de marzo. Asesinato en Barcelona de Salvador Seguí, el «Noi del Sucre», y de Francesc Comas, «Paronas». Seguí había tenido un papel especial en el proceso de aproximación de Peiró con la CNT, a partir de principios de 1917, en la etapa badalonina.

Joan Peiró con su esposa

1923: Abril. Peiró forma parte del grupo de propagandistas confederales que recorren Catalunya en la Campaña Pro Presos organizada por el Comité Nacional y Regional de la CNT. En especial, Peiró defiende una actuación cívica, junto con otros grupos políticos y fuerzas de izquierda para terminar con la represión y el terrorismo anti confederal. Formó por ello parte del Comité de Actuación Civil constituido por aquellas fechas y que celebró un acto central en el Teatre Nou de Barcelona, con los oradores siguientes: Gorga (de la Liga de los Derechos del Hombre), Ácrato Lluch (de la Federación Local de Sindicatos Únicos de Barcelona), Muntañola (del Bloc d'Esquerres), Casals (del CADCI), Campalans (socialista), Maurín (de *La Batalla*), Pestaña (de *Solidaridad Obrera*), aparte del propio Peiró.

1923: 29-30 de junio-1 de julio. Reunión de un II congreso de la Confederación Regional del Trabajo (de la CNT) en Lleida. Peiró participa activamente en el mismo y defiende que los cargos de secretario y tesorero del Comité Regional sean elegidos directamente por los congresos de la Confederación. El congreso eligió Roigé como secretario del Comité Regional —que ya lo era— y Flor como secretario.

1923: 29 de julio. Pleno regional catalán, reunido en Barcelona. Ante la crisis interna de la Federación Local de Barcelona, el pleno decidió traspasar la dirección regional a Manresa, con el voto favorable de Peiró.

1923: Agosto. El conflicto del transporte en Barcelona agudiza la crisis de los órganos de dirección confederales en Barcelona. Un pleno de regionales reunido en Valencia decidió entonces situar el Comité Nacional de la CNT en Sevilla, donde Vallina, Paulino Díez, Manuel Pérez, etc.

1923: Agosto-setiembre. Celebración de dos plenos regionales catalanes en Manresa, que intentaron, sin éxito, la recuperación de la dirección nacional de la CNT, y la reorganización del regional en Barcelona. En el acto de clausura del pleno de los días 8-9 de setiembre, en Manresa, Peiró fue uno de los oradores, junto a Rueda, Amador, Espinalt, Monteagudo, Pestaña, etc.

Contra la Dictadura de Primo de Rivera. Afirmación doctrinal

1923: Setiembre. Frente al golpe de estado del general Primo de Rivera, la CNT proclamó una huelga general de resultados desiguales. El día 20 fueron clausurados los sindicatos únicos de Manresa —donde se hallaba el comité regional catalán— y se inició una situación ambigua de represión contra los libertarios sin, de momento, haber dictado la ilegalización general de la CNT.

1923: 4 de octubre. La Federación Local de Sindicatos únicos de Barcelona decide pasar a la clandestinidad (contra el parecer de los sindicatos de transportes y el de servicios públicos, y algún otro). El hecho iba a plantear uno de los primeros grandes temas polémi-

cos dentro de la CNT aquellos años: el de aceptar o no las mínimas posibilidades legales para actuar abiertamente como organización sindical amplia o bien intentar, en la clandestinidad, una actuación más defensiva y revolucionarista. El tema iba a ocupar múltiples discusiones en las reuniones confederales y en especial en el pleno regional celebrado en Mataró el 8 de diciembre de 1923. La dirección regional pasó a Mataró —en principio con Germinal Esgleas como secretario y Adrián Arnó como tesorero—. Por su parte, Peiró, en unos años de máxima influencia y prestigio, defendió encarnizadamente la actuación legal y abierta de los sindicatos confederales (lo que no impedía una actuación más clandestina y revolucionaria de los militantes), al menos hasta bien entrado 1927, cuando actuación legal quiso decir la aceptación explícita de la organización corporativa nacional y los comités paritarios.

En una fiesta familiar en Argentona. Joan Peiró de pie, tercero a la derecha. Mercedes Olives sentada en el centro de la fotografía

1923: Noviembre. Entrevista de dirigentes de la CNT —miembros del Comité Nacional entonces en Sevilla, como Paulino Díez— con Francesc Macià en Font Romeu, en la frontera francesa. Inauguraba una larga serie de contactos entre fuerzas confederales y anarquistas con los grupos de oposición a la Dictadura, interesados unos y otros en la preparación de continuados intentos revolucionarios antidictatoriales. Iban a entrecruzarse distintas estrategias y distintos objetivos. Hubo estrategias fundamentalmente españolas, de preparación de un movimiento de alcance general, a diferenciar de otras perspectivas que centraban en Catalunya el orígen y el eje de la conspiración. Hubo, al mismo tiempo, entrecruzadamente, actuaciones pretendidamente más revolucionarias, de alianza directa entre militares y grupos libertarios, o bien actuaciones más políticas, que presuponían un entendimiento mínimo, fuese implícito, con el resto de fuerzas políticas antidictatoriales. Peiró, como otros dirigentes destacados de la CNT, defendió más bien una estrategia de alcance general, «española», y un cierto entendimiento con los políticos.

Casa donde vivió Joan Peiró de 1923 a 1937 en Mataró

1924: Abril-mayo. Primeros artículos de Joan Peiró en *Solidaridad Obrera*, de Barcelona, que pretenden una amplia reflexión teórica sobre la definición del sindicalismo revolucionario de la CNT.

1924: 22 de mayo. El asesinato del verdugo de la Audiencia de Barcelona sirve de excusa para proceder unos días después a la ilegalización general de la CNT y el cierre de *Solidaridad Obrera* (el 29 de mayo).

La oleada represiva se completa con la detención de diversos dirigentes confederales, en especial, el 2 de junio de 1924, los componentes del comité nacional que residía desde diciembre de 1923 en Zaragoza (la dirección sevillana había sido detenida a su vez aquel mismo mes de 1923).

1924: Julio. Pleno nacional clandestino de la CNT que acepta participar en el movimiento revolucionario que se prepara, pero fija un plazo máximo de 6 meses. Peiró, junto con Eusebio Carbó, se había entrevistado un poco antes con Macià en París y habían hablado de la preparación de un movimiento para instaurar la república federal en España. Por otra parte, un Comité de Relaciones Anarquistas establecido en París en febrero de 1924, y un Comité Ejecutivo impulsado por el grupo de los Treinta, en especial por García Oliver, a partir de agosto de 1924, mantienen contactos con grupos republicanos españoles en el exilio y con Macià. Pretenden lanzar un movimiento propio, aunque coincidente con el movimiento de los políticos.

1924: 18 de octubre. Aparece en Barcelona *Solidaridad Proletaria*, continuadora de *Solidaridad Obrera*. Ángel Abellà es el director y Peiró forma parte de la redacción junto a Pestaña, Arnó, y Andrés Miguel.

1924: 6-7 de noviembre. Un grupo de unos 40 hombres cruza la frontera por Vera del Bidasoa, pero son esperados por la guardia civil y los carabineros. Hay más de un muerto, 15 prisioneros y 17-18 pueden huir, regresando de nuevo a Francia. El movimiento, anarquista, intentaba combinar una penetración por la frontera con una serie de sublevaciones y asaltos a los cuarteles de Madrid, Barcelona, Valencia y Zaragoza.

En Barcelona hubo algún intento de asaltar el cuartel de les Drassanes, 2 personas fueron detenidas y luego ejecutadas. Desde Perpiñán Macià había intentado alguna forma de intervención, pero falto de armas no pudo hacer nada.

1925: Enero. Peiró, junto con otros muchos compañeros de Mataró —donde continuaba residiendo el comité regional—, es encarcelado. Iba a estar en la cárcel Modelo hasta setiembre de 1925.

1925: 8 de enero. Formación de un Comité d'Acció de la LLiure

Aliança, con miembros de Estat Català, Partido Nacionalista Vasco y la CNT. Se inició así un cierto período en el que predominó una estrategia conspirativa catalana más o menos autónoma y en la que también intervino la CNT. Rafael Vidiella era el representante de la CNT en el Comité y tuvo también un destacado papel Eusebio Carbó, especialmente hasta mayo de 1925.

1925: 24 de enero. Aparece en *Solidaridad Obrera* el manifiesto «Apelación. A los sindicatos de Barcelona», que defendía la reorganización legal y de los mismos y apoyaba un llamamiento anterior hecho en el mismo sentido por el comité regional. Firmaban destacados dirigentes encarcelados, entre ellos Peiró, Pestaña, Arnó, Espinalt, Abella, etc. Peiró insistió en el tema en más ocasiones. Para él, la clandestinidad provocaba la dispersión de las fuerzas sindicales y favorecía el desarrollo de muchos «vicios», especialmente el del papel excesivo, por encima de la organización, de los grupos de acción; el sindicato era un organismo de clase y debía funcionar como tal: las asambleas y la relación de las mismas con los comités eran del todo punto necesarias.

1925: Febrero-marzo. Nueva serie de artículos doctrinales de Peiró, ahora en *Solidaridad Proletaria*, de definición y discusión sobre el sindicalismo.

1925: 23-26 de mayo. Frustrado golpe de mano contra la llegada a Barcelona de Alfonso XIII organizado por un grupo de Estat Català. El complot de Garraf se saldó con numerosas detenciones.

1925: 15 de junio. En Lyon se fijan las bases de la Federación de Grupos Anarquistas de Lengua Española en Francia. Asiste Vidiella y se discute la conveniencia o no de apoyar el Comité de Lliure Aliança impulsado por Macià y los catalanistas.

1925: Setiembre-octubre. Peiró sistematiza toda su reflexión sobre el sindicalismo en una serie de artículos en *Acción Social Obrera* de Sant Feliu de Guíxols. Se publica, además, en forma de folleto, editado en Mataró por el grupo pro-cultura del Sindicato del Arte Fabril, *Trayectoria de la Confederación Nacional del Trabajo*. Peiró completa así toda esta etapa de reflexión ideológica sobre la CNT. El sindicato es fundamentalmente un organismo de clase. La influencia anarquista, necesaria, no podía ser exclusiva, ni sectaria, por encima del funcionamiento regular de la organización. En buena parte, se trató una respuesta tanto a los intentos de impulsar un movimiento obrero explícitamente y exclusivamente anarquista (como defendían desde Argentina D.A. de Santillán y E. López Arango, autores del mismo 1925 de *El anarquismo en el movimiento obrero*), como a los primeros escarceos favorables al control por los grupos de la vida sindical. Otros temas fundamentales de la labor abundante e intensa como publicista de Peiró durante todos aquellos meses fueron la defensa de los sindicatos de industria (aún no de las federaciones nacionales de industria) frente a los sindicatos de ramo, la oposición a los «frentes únicos» preconizados por los comunistas o la denuncia del reformismo de los socialistas.

1925: Setiembre. El comité nacional de la CNT aparece situado en Gijón. Avelino González Mallada es su dirigente más conocido.

1926: 16 de enero. Aparece en Barcelona un nuevo órgano confederal, *Vida Sindical*, que pretende continuar la labor de *Solidaridad Proletaria*, clausurada. Peiró es también uno de sus animadores. Prosigue aquí su ya conocida argumentación acerca de la necesidad de reconquistar la legalidad de los sindicatos barceloneses de la CNT.

1926: 8-10 de mayo. La Federación de Grupos Anarquistas de Lengua Española en Francia celebra un congreso en Marsella, con representaciones diversas de federaciones regionales anarquistas del interior, grupos portugueses y de la CNT y la CRT de Catalunya. La Federación de grupos en Francia adopta un contenido y un definición estrictamente anarquista. Al mismo tiempo, se rechaza cualquier colaboración con los complots de los políticos y se afirma sólo el entendimiento con la CNT libertaria. Representa, en principio, el triunfo de los anarquistas más puros, alejados tanto de los sindicalistas como de los Treinta de París. Se asumen así muchos de los criterios defendidos por *El Productor* (que había aparecido en Blanes el 2 de octubre de 1925 y había pasado a Barcelona el 21 de enero de 1926), con Manuel Buenacasa, Patricio Navarro, Miguel Giménez, J. Magriñá, etc.

1926: 24 de junio. Frustrado movimiento denominado de la Noche de San Juan con epicentro en Madrid. En la sanjuanada participaron republicanos, militares y núcleos confederales. Fue descubierto un Pleno de Regionales de la CNT que se celebraba en Madrid y la dirección asturiana (el comité nacional) fue detenida.

1926: 25 de junio. Fracasa también el atentado preparado en París por Ascaso, Durruti, García Oliver, etc. del grupo de los Treinta, contra Alfonso XIII que llegaba a París en tren, en visita oficial. Hay que tener en cuenta que el grupo había copado de hecho la dirección del anarquismo español en París a través de la Comisión Ejecutiva de Relaciones Anarquistas y que sus posiciones habían salido derrotadas en Marsella. Defendía una cierta alianza revolucionaria, reiterando de hecho el modelo de actuación revolucionaria puesto en marcha en 1924 y que acabó con los sucesos de Vera de noviembre.

1926: Octubre. Juicio en París contra Ascaso, Durruti y Jover, por los hechos de junio. Se les condena por posesión ilegal de armas y se les expulsa a Bélgica. Por aquellos mismos días García Oliver, con Aurelio Fernández planean una revuelta en Pamplona, pero de nuevo el intento fracasa, en especial

En la cooperativa de Mataró

dada la infiltración de la policía y el llamado complot del puente de Vallecas (desde Pamplona y Asturias debía la sublevación llegar a Madrid) significó momentáneamente el final del protagonismo de los Treinta (ex Solidarios) en 1924-1926. Los anarquistas más puros de Francia, con Martínez Prieto y Valero, por ejemplo) liquidaron definitivamente las tesis de las alianzas revolucionarias.

1926: Noviembre. Fracaso de la conspiración impulsada por Macià de Prats de Molló. Macià había intentado el apoyo de la CNT en Catalunya, sin excesivo éxito, a pesar de los esfuerzos de Massoni —que era el contacto entonces más o menos estable entre la CNT y Estat Català— y de las esperanzas puestas por Macià y Aiguader en dirigentes como Peiró, Roigé, Pestaña, Botella, etc.). El Comité Regional negó el apoyo explícito.

1927: Enero. Juicio contra Francesc Macià. El abogado defensor es Henri Torres el mismo que había defendido Durruti, Ascaso y Jover.

1927: 20 de marzo. En Barcelona se reúne un Pleno Regional de Grupos Anarquistas de Cataluña. Fue el antecedente inmediato de la conferencia que meses después iba a crear la FAI. Estuvo dominada por los miembros del grupo de *El Productor*, ya mencionados.

1927: Abril-agosto. Serie de artículos de Peiró en *Acción Social Obrera*, en los que a instancias de «Cardenio» (de Madrid), Peiró niega haberse alejado de la actividad militante de primer plano y, por primera vez, se opóne a la legalización de los sindicatos confederales, si el precio es de la aceptación de los comités paritarios. La organización corporativa nacional había sido fijada obligatoriamente por la Dictadura en noviembre de 1926. Su análisis era complejo y en cierto sentido muy defensivo, era neceraria una reorganización (porque las masas obreras querían un instrumento sindical y lo estaban demostrando ingresando en los sindicatos libres): la CNT en la clandestinidad les servía en este sentido de poco. Ahora bien, aceptar los comités paritarios no era otra cosa que aceptar el reformismo. ¿Qué hacer? Los dirigentes debían mantenerse alejados del reformismo y de los comités paritarios, a la espera de otros tiempos.

1927: Mayo. Nuevo encarcelamiento de Peiró.

1927: 24-25 de julio. Se reúne en Valencia una conferencia clandestina de grupos y dirigentes libertarios que funda la Federación Anarquista Ibérica, la FAI. Triunfan claramente las tesis de la «trabazón» que había defendido desde hacía tiempo *El Productor*, se trataba de establecer una relación orgánica entre la CNT —la organización sindical— y los grupos y la organización explícitamente anarquista. Se reafirmó la política fijada en Marsella de rechazo de toda alianza política con los grupos de oposición y sólo se defendió la inteligencia con la CNT.

1927: 18 de diciembre. Pleno Regional de la CRT de Catalunya celebrado en Badalona. Se decide convocar un pleno nacional y se propone el establecimiento de Comités de Acción «regionales» contra la Dictadura. En Badalona queda establecido un Comité de Acción, muy relacionado con el Comité Regional que también reside allí. Ambos iniciarán a partir de entonces una estrategia de conspiración basada en el acuerdo entre los grupos y la CNT con militares revolucionarios. Formaban parte de los mismos, entre otros, Armand Artal, Santiago Alonso, Pere Cané, Antonio Blanco, etc.

1928: 15-16 de enero. En Madrid se reúne un Pleno Nacional, clandestino. Se decide fijar el comité nacional en Cataluña y lanzar un manifiesto revolucionario. Además, la presencia de los grupos y de los cuadros sindicales de Francia favorece la instalación de Comités Pro-Presos mixtos (con anarquistas y confederales) así como la propuesta lanzada por la FAI de ir rápidamente a la organización conjunta CNT-FAI mediante la «trabazón».

El comité nacional se estableció en Mataró y Peiró pasó a ser su secretario. Ante la problemática conspirativa, Peiró y su comité (con Manuel Mascarell, Joan Serret, Felipe Barjau, etc. y más adelante Plaja, Castelló, García Birlán, Pere Foix, etc.)[2] intentan evitar un compromiso excesivo con los políticos (después de la experiencia de la sanjuanada y de Prats de Molló) y en cualquier caso defienden una estrategia general, «española», frente a la línea impulsada por Badalona y su comité regional y de acción.

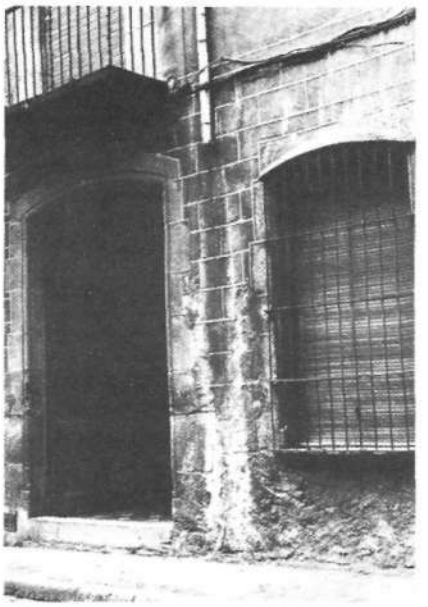

Casa donde residió entre 1937 y 1939 Joan Peiró en Mataró

1928: Mayo. Se inicia la colaboración regular de Peiró en *L'Opinió*, el órgano creado por Lluhí próximo a Companys y el republicanismo de izquierda. Durará hasta noviembre de 1929. Los artículos de Peiró en principio son de combate y discusión doctrinal con los comunistas (Maurín, Arquer), aunque el hecho mismo de la colaboración no dejaba de indicar un cierto grado de consenso con el movimiento conspirativo que paralelamente estaba impulsando el propio grupo de *L'Opinió* y Luís Companys.

1928: 16 de junio. En Barcelona se reúne un Pleno Nacional que acepta nombrar de parte de la CNT un delegado en el comité revolucionario que está organizando en París el conservador Sánchez Guerra. El delegado era Bruno Carrera, que ya había sido propuesto por el Comité Nacional. El propio Peiró aunque a título personal, se había entrevistado personalmente con José Sánchez Guerra unas semanas antes.

1928: 29 de julio. Nuevo pleno nacional clandestino de la CNT, esta vez en Llavaneras, cerca de Mataró. El pleno acepta la inteligencia de la Confederación con los políticos y los militares —es decir con el comité revolucionario de Madrid y con el de París que encabezaba Sánchez Guerra. Por su parte, la delegación del Comité Regional y de Comité de Acción, de Badalona, no logran imponer el movimiento que ellos están preparando con algunos militares. Notablemente, están en contacto con Fermín Galán por aquel entonces preso en Montjuic. A raíz de ello la ruptura entre Badalona y el Comité Nacional fue un hecho. El movimiento con Galán pronto iba a deshacerse, cuando cambiaron la guarnición militar del castillo y Galán se vió obligado a aplazar el golpe previsto.

Por su parte, el Comité Nacional pareció pactar con Sánchez Guerra la promesa de la libertad de los presos sociales y la libertad de organización y propaganda de la CNT y las ideas; a cambio, la Confederación lucharía contra la Dictadura y concedería una cierta tregua —seis meses— al nuevo régimen. En Cataluña eran los republicanos de izquierdas y los nacionalistas radicales, bajo Companys, quienes coordinaban la revuelta. Roigé actuaba en el correspon-

diente comité en nombre de la CNT (también figuraba en el mismo Massoni).

1928: Agosto. Peiró, una vez más, es encarcelado. Al menos, hasta setiembre.

1928: Octubre-diciembre. Toma cuerpo la conspiración de Sánchez Guerra. Quiere contar con los artilleros, los republicanos y la extrema izquierda. Piensa partir de Valencia, donde en especial busca el acuerdo del Capitán General de la Región, el general Castro Girona.

1928: Diciembre. Peiró inicia una larga serie de artículos en *¡Despertad!* de Vigo, donde por primera vez desarrolla sus tesis sobre la organización industrialista que ahora se basa en las federaciones nacionales de industria (y no sólo en los sindicatos de industria como había hecho anteriormente). La serie no concluye hasta julio de 1929.

1928: Diciembre. Constitución desde Barcelona del grupo Solidaridad, impulsado por Pestaña y que, inicialmente, agrupa militantes destacados tanto de las tendencias más sindicalistas como de las más anarquistas.
En principio forman parte de ella personas como Juan López, García Birlán, Foix, el propio Peiró, Alfarache, junto con Germinal de Souza, Patricio Navarro, Miguel Jiménez, Buenacasa, etc.

1929: 28-29 enero. Fecha fijada para el movimiento de Sánchez Guerra, que fracasará y terminará con la detención del propio Sánchez Guerra. En Barcelona el general López Ochoa —exiliado en París desde setiembre de 1928— debía dirigir la revuelta. Intentó, sólo un día antes de la fecha prevista, el 27, que la CNT declarase la huelga general. El Comité Nacional sólo aceptó dictar la insurrección después de que los militares actuasen. También fracasó en Barcelona la acción, aunque el comité de Companys y el propio Roigé intentaron penetrar en les Dressanes.

1929: Marzo. Pleno Nacional de la CNT. Después, en nota fechada en 20 de marzo de 1929, el comité nacional afirma considerar zanjado su incidente con *La Revista Blanca*, publicada por Federico Urales, el cual había acusado la dirección de la CNT de llevar la organización al juego político, y se había negado a ceder el dinero recogido por la revista en favor de los presos.

1929: 13 de abril. Pestaña publica en *¡Despertad!* de Vigo su idea de la Unión de Militantes, que aparece como una cierta alternativa a la FAI. Empieza así la desintegración de la ténue unidad lograda en los meses anteriores. Peiró se siente cercano a la misma pero no se decide a ingresar formalmente.

1929: 1 de mayo. Fracasa un movimiento de huelga general preparado por la CNT que debía partir de Sevilla. En principio se trataba de una acción paralela al nuevo complot que estaba preparando Macià, el cual había logrado entrevistarse con Aiguader, con Massoni y Roigé como delegados sindicalistas en Bruselas. El fracaso conlleva de nuevo numerosas detenciones, hasta 300, con Companys, Lluhí, Aiguader, etc.

Visita de Joan Peiró como ministro a las minas de Hellín en 1937

1929: Mayo. Dimisión de Peiró y de todo su equipo del Comité Nacional. En el mismo, después, entrará Pestaña y otros dirigentes de Barcelona. También Juan López.

1929: Setiembre. Cristaliza en Barcelona la formación legal de una Unión de Asociaciones y Sindicatos Obreros, impulsada por Pestaña, frente a la Federación Local de la CNT. Peiró, para lograr la detención del intento, iba a lanzar un furioso ataque contra Pestaña desde *Acción Social Obrera* («Deslinde de campos»). El ataque que se prolongó hasta enero de 1930 logró impedir las maniobras para la aceptación de parte de los sindicatos barceloneses confederales de los comités paritarios. El Comité Nacional publicó —7 de diciembre de 1929— un manifiesto muy pesimista, «El Comité Nacional de la CNT ante las dificultades del momento», y presentó en bloque su dimisión.

Por la República. Reorganización de la CNT

1930: Enero. Dimisión del general Primo de Rivera, que es sustituido por el general Berenguer, cuyo gobierno no podrá evitar al fin la proclamación de la Segunda República el 14 de abril de 1931.

1930: Febrero. Un pleno de regionales celebrado el día 16 facilita la reorganización del Comité Nacional de la CNT, ahora con Alfarache, Manuel Sirvent, etc. y al que pronto volvería Pestaña. Por su parte el comité Regional catalán abandona Badalona y pasa a Barcelona, donde es notable la presencia de Magriñá.

1930: Marzo. Se estructura una amplia campaña por la amnistia total (dado que Berenguer sólo ha fijado una amnistia limitada, la cual ha dejado fuera notablemente a los libertarios y a los militantes separatistas). La campaña es impulsada de nuevo por el grupo de *L'Opinió* y por Companys. El 20 de marzo celebran un mitin en el Palacio de Bellas Artes. Los oradores son: Pestaña, Companys, Carrasco i Formiguera, Peiró, y Aiguader. Además, a finales del mes aparece un manifiesto firmado por distintas fuerzas y tendencias en *L'Opinió*, llamado Manifiesto de Inteligencia Republicana. De los medios confederales firman Peiró, Foix y Viadiu. Ante las protestas que el hecho despertó en la CNT, Peiró afirmó en principio que se retiraba de la militancia más activa, después, más sencillamente retiraría su firma (decisión hecha pública en *Acción*, de Barcelona, el 5 de julio de 1930).

1930: 17-18 de abril. Pleno Nacional reunido en Blanes. De nuevo, la CNT acepta estudiar determinadas formas de colaboración con los movimientos preparados por los grupos políticos antidinásticos.

1930: 17 de abril. Gran mitin de afirmación sindical celebrado en el Teatre Nou de Barcelona. Presidió Pere Massoni. Los oradores fueron Sebastià Clara, en nombre de la Federación Local de Barcelona, Emilio Mira, Peiró y Pestaña.

1930: 30 de abril. La CNT, después de determinadas negociaciones, consigue ser legalizada. A partir de ahí, en mayo, dimitió el Comité Nacional a la espera que la reorganización de los sindicatos permitiese la constitución de un nuevo Comité Nacional. Éste, con la representación de los sindicatos barceloneses quedó constituido definitivamente el 3 de julio.

1930: Mayo. El grupo que publicaba desde el 15 de febrero *Acción*, lanza como revista mensual *Mañana*. Aquí Peiró desarrolla el tema de la organización industrialista y pretende fijar las normas básicas de la futura estructuración de la CNT, que desea basada en las federaciones nacionales de industria. Por otra parte, un pleno regional catalán discute la reaparición de *Solidaridad Obrera* y elige a Peiró como futuro director (Massoni debía de ser el administrador).

1930: Junio. El comité regional, ahora bajo la secretaría de Bernat Pou, prosigue la política revolucionaria fijada los años anteriores por Badalona y reconstituye los contactos con los militares de izquierda y revolucionarios de guarnición en Barcelona. En especial contacta con el capitán Alejandro Sancho, ingeniero militar y encargado de las operaciones de drenaje del puerto en aquellos momentos, pariente además de Bernat Pou. Llegan a constituir al fin —y a pesar de la oposición del comité nacional— un comité revolucionario de Cataluña (un «comité obrero y técnico militar»), en el que participan, aparte de Pou y Sancho, el aviador Ramón Franco, el capitán Galán, el capitán Romero, el capitán Eduardo Medrano, Ricardo Escrig —estudiante y radiotelegrafista—, Manuel Hernández —de la FAI—, Magriñá —de la regional. El comité empezó a contar asimismo con filiales en Lérida, Tarragona, Gerona y Valls, al menos. Como veremos, el movimiento a la práctica iba a constituir un intento de hacer la revolución dentro de un complot más amplio y general, de alcance español.

Joan Peiró en su despacho de ministro de la República en Valencia

Josep Viadiu

1930: 6 de julio. Conferencia Regional de la CNT reunida en Sants. Asisten delegados de 49 sindicatos de 21 poblaciones. La Conferencia ratifica los acuerdos del pleno de mayo y en especial nombra Peiró como futuro director de Solidaridad Obrera. Massoni como administrador y Carbó, Magre, Foix y Clara, miembros de la redacción.

1930: Agosto. Firma en San Sebastián del llamado pacto homónimo. Firman republicanos de izquierdas y de derechas (ahora determinados constitucionalistas se afirman republicanos y antidinásticos), socialistas (los cuales por vez primera de forma amplia participan en un movimiento) y nacionalistas y republicanos catalanes. De hecho el pacto de San Sebastián iba a significar el paso del ambiguo antidictatorialismo anterior a la afirmación de un movimiento favorable a la república.

1930: 31 de agosto. Reaparece *Solidaridad Obrera* dirigida efectivamente por Peiró.

1930: 25 de setiembre. Macià se presenta de improviso en Barcelona y es expulsado. De inmediato se constituye un Comité Pro Llibertat que pretende protestar por la expulsión y reclama el regreso de Macià. Lanza en este sentido un manifiesto en 2 de octubre de 1930. En las reuniones constituyentes han participado, sea como observadores, Peiró, Massoni y Clara, de *Solidaridad Obrera*.

1930: 10-11 de octubre. El general Mola lanza una amplia represión que desorganiza momentáneamente el movimiento preparado por el comité regional y el grupo de técnicos y militares de izquierdas. Asimismo, la represión afecta el comité revolucionario de Madrid encabezado por Miguel Maura y el comité militar de Queipo de Llano, con el que los militares barceloneses están también relacionados. Son detenidos en especial Alfarache y Sirvent, del comité nacional de la CNT, que preparaban una Conferencia Nacional de la CNT para los días próximos. Arín sustituyó entonces a Alfarache en la secretaría del comité nacional.

1930: 16 de octubre. El Comité Pro Libertad se reúne en Barcelona y, reuniendo un amplio abanico de fuerzas (desde Acció Catalana y Estat Català hasta la CNT y grupos de militares de izquierdas), se constituye de hecho en un comité revolucionario continuador del organizado en 1928 por Companys. Se reúne con una delegación del Comité Maura de Madrid para preparar ahora un próximo movimiento en diciembre.

1930: Octubre. Publica en Barcelona *Ideas sobre sindicalismo y anarquis-*

mo, la serie de artículos publicados en *¡Despertad!* en 1928-1929.

1930: 15 de noviembre. Pleno Nacional de la CNT, celebrado clandestinamente en Barcelona. Según afirmaría posteriormente Peiró, allí a excepción de Levante, nadie se opuso a la inteligencia de la CNT con los republicanos. Arín y Pestaña figuraban ahora en el Comité Nacional.

1930: 17-18 de noviembre. Serie de huelgas, en gran parte espontáneas, que siguen a los incidentes producidos en Madrid a raíz de una huelga de la construcción ordenada conjuntamente por la UGT y CNT.

1930: 12 de diciembre. Al no llegar la contraorden dada por el comité revolucionario de Madrid, que había aplazado la revuelta hasta el día 15, Fermín Galán desde Jaca plantea su propia revuelta. Pretende ir a Zaragoza, Lérida y Barcelona. Vencidos, él y Ángel García Hernández fueron fusilados y se convirtieron en los primeros mártires de la segunda república. El 15 hubo huelga general en distintas capitales de provincia, pero el gobierno provisional republicano constituido en Madrid fue detenido. Hubo acciones paralelas en el Aeródromo Militar de Madrid y en el Prat de Llobregat. De hecho, el fracaso del movimiento revolucionario de diciembre dejó sólo abiertas las puertas a la actuación política más abierta y legal. Más aún cuando se estableció un determinado calendario electoral que se iniciaba con las municipales finalmente convocadas para el 12 de abril de 1931.

1931: Febrero. Peiró insiste en el tema de la organización industrialista, ahora desde *Acción*.

La Segunda República

1931: 31 de mayo-1 de junio. Conferencia Regional de Sindicatos de Cataluña celebrada en el Palacio de Proyecciones de Barcelona. Asisten unos 250 delegados en nombre de unos 250.000 afiliados. Peiró es elegido de nuevo director de *Solidaridad Obrera* (en los últimos tiempos había actuado de hecho como director Sebastià Clara). Votado por 46 sindicatos —la mayoría de los pueblos y comarcas y con una significativa oposición en Barcelona y alrededores. La nueva redacción apareció compuesta por Clara (como secretario), Felipe Alaiz, Ramón Magre, Ricard Fornells, Agustí Gibanel, y Progreso Alfarache. Esta redacción se mantuvo hasta la dimisión en bloque —excepto Alaiz— presentada el 22 de setiembre de 1931. En esta segunda etapa la dirección de Peiró fue especialmente combatida por la FAI y por el grupo de *El luchador* (impulsado por Urales). Se le acusaba de ser ambiguo ante Esquerra Republicana en el gobierno catalán, pera la discusión hay que situarla en el marco del enfrentamiento más general entre faistas y trentistas que desembocó en la escisión de los Sindicatos de Oposición. La dimisión de setiembre, más en concreto, se produjo ante los ataques de *El luchador* que denunció el papel de *Solidaridad Obrera* intentando limitar el alcance de la huelga desencadenada a raíz de los sucesos de la cárcel Modelo de Barcelona.

1931: 11-16 de junio. Congreso extraordinario de la CNT en Madrid, reunido en el Conservatorio, con delegados de 511 sindicatos de toda España y 535.565 afiliados (300.533 de Cataluña). Allí Peiró tuvo una destacada intervención, tanto en las discusiones producidas alrededor de la participación de la CNT en las distintas conspiraciones contra la Dictadura, como en el tema de la estructuración orgánica de la CNT. Peiró logró, notablemente, la aceptación de sus esquemas sobre la organización industrialista, y en especial la adopción de las federaciones nacionales de industria.

1931: 2-4 de agosto. Asiste al Pleno Regional catalán que se celebra en el Ateneo Republicano Radical de Barcelona, de la calle Cabañas. 214 delegados representan 150 sindicatos y 321.394 afiliados. Peiró ha de defenderse de los ataques que lanzan García Oliver y Durruti contra la orientación de *Solidaridad Obrera*. Se aconseja que la dirección mantenga un más estrecho contacto con el comité regional.

1931: 31 de agosto. Firma el llamado Manifiesto de los Treinta. En él, muchos dirigentes confederales conocidos, encabezados por el mismo Peiró, Pestaña, López, Massoni, Arín, Gibanel, Fornells, Alfarache, Clara, Piñón, etc., denunciaban las pretensiones de implicar a la CNT en «gestos» revolucionarios que cualificaban de demagógicos, señalaban las dificultades de una verdadera revolución y proclamaban el derecho de la CNT a ser exclusivamente responsable de sus propios actos.

1931: Octubre. Se publica la traducción castellana, hecha por Alaiz, de la obra de Pierre Besnard, *Los sindicatos obreros y la Revolución Social* (Barcelona, ediciones CNT). Peiró incluye a modo de introducción «Cuatro palabras innecesarias».

«Cuatro palabras innecesarias»

1931: 6 de noviembre. Forma parte del grupo impulsor de *Cultura Libertaria* que aparece en Barcelona. Colaborará en éste órgano de tendencia más o menos continuadamente hasta febrero de 1933. Se alinea así claramente con el ya llamado trentismo. De todas formas, iba a intentar repetidamente encontrar formas de entendimiento con los faistas para evitar la escisión y la ruptura de la CNT. Así en diciembre de 1931 participó en reuniones secretas con los faístas e impulsó un primer momento de «pacificación».

1932: Febrero-marzo. Deja momentáneamente de colaborar en *Cultura Libertaria*, porque la redacción no ha aceptado un artículo suyo que recomen-

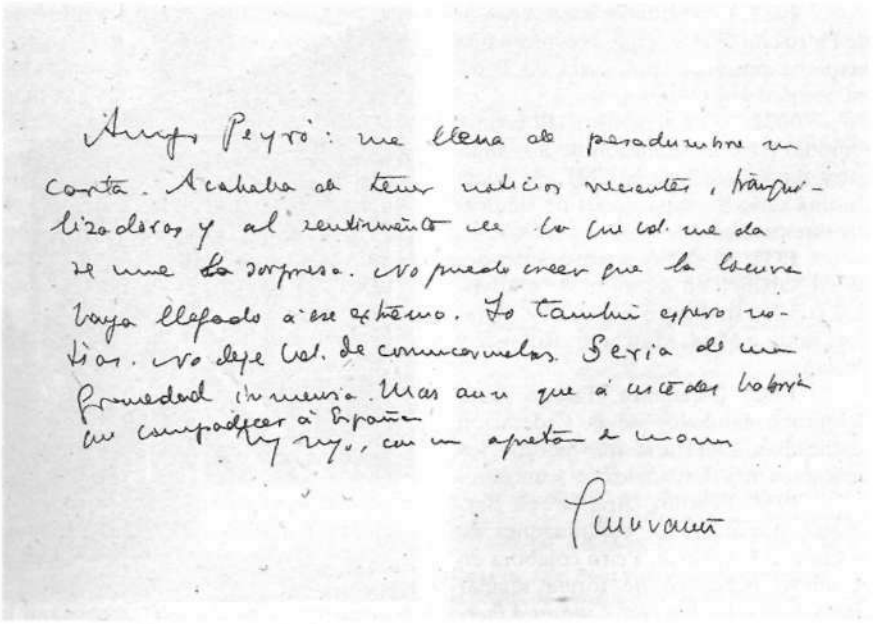
Amigo Peiró: me llena de pesadumbre su carta. Acababa de tener noticias recientes, tranquilizadoras y al sentimiento que lo que Ud. me da se une la sorpresa. No puedo creer que la obra haya llegado a ese extremo. Yo también espero noticias. No deje Ud. de comunicarmelas. Sería de una gravedad inmensa. Mas aun que a nosotros habría de compadecer a España.
Muy suyo, con un apretón de manos
Marañón

Carta del doctor Marañón a Joan Peiró

daba pacificar el enfrentamiento interno y esperar que los dirigentes faistas, entonces en los órganos de máxima responsabilidad de la CNT, se percatasen de la poca efectividad de los putxs y golpes de mano revolucionaristas.

1932: Marzo. Desde marzo y hasta junio vuelve a colaborar con *Solidaridad Obrera*, ahora dirigida por Josep Robusté, faista entonces.

1932: 24-30 de abril. Pleno regional de sindicatos celebrado en Sabadell. Triunfo faista que provoca la retirada de los sindicatos sabadellenses y la dimisión de Pestaña del Comité Nacional y de Emilio Mira del Comité Regional, sustituido éste por el faista Gilabert.

1932: 12 de mayo. Peiró interviene en el mítin trentista que se celebra en Sabadell.

1932: 27 de mayo. Publica en *Cultura Libertaria*, «Horas de lucha. Por la Confederación y para la Confederación». De nuevo intenta la unidad interna. Esta vez alrededor del nuevo comité nacional —dominado claramente por la FAI— y para hacer frente a la lay de corporaciones que ha dictado Largo Caballero desde el ministerio de Trabajo.

1932: Mayo. Su colaboración en *La Tierra*, de Madrid, se hace muy regular e intensa. Se inició en 1931 y a partir de febrero de 1932 cada vez fue más regular. En especial entre julio y setiembre publica allí una larga serie titulada «La justicia social en la República» que, en concreto, denuncia la actividad del pistolerismo y los sindicatos libres en Badalona.

1932: Agosto. Duros ataques de Gilabert y otros dirigentes contra Peiró por su colaboración regular en *La Tierra*.

1932: Contactos y negociaciones de Peiró con Gilabert que favorecen una pequeña presencia publicista de Peiró en *Solidaridad Obrera*.

1932: 23 de setiembre. El comité regional dicta la expulsión de los sindicatos de Sabadell de la CNT. Se inicia así una serie de expulsiones de sindicatos «trentistas».

1932: 25 de noviembre. Interviene en Sabadell en un mitin de solidaridad con los sindicatos expulsados. Orador, junto a Mira, Mascarell, Robusté y Pestaña.

1932: Diciembre. Forma parte del grupo fundador de la Federación Sindicalista Libertaria que agrupa los militantes más destacados del trentismo.

1933: Febrero. Aparece en Barcelona, *Sindicalismo*, continuadora de la *Cultura Libertaria*. Peiró colabora en el nuevo periódico de forma regular como había hecho con *Cultura Libertaria*.

1933: 21 de marzo. Aparece en La Vanguardia una fotografía en la que Peiró aparece al lado de Francesc Macià, a raíz de la visita oficial que éste hizo en Mataró y en la Cooperativa de Vidrio. La fotografía generó una nueva polémica.

1933: 5-13 de marzo. Pleno regional celebrado en Barcelona, en el cine Meridiana. Asisten delegados de 208.821 afiliados que ratifican la expulsión de los sindicatos de Sabadell. Allí destacó Mascarell —que reflejaba en gran medida la opinión de Peiró— en la defensa de la actuación de Sabadell.

1933: 4 de junio. Primer pleno de los Sindicatos de Oposición reunido en Barcelona, al margen ya de la disciplina de la CNT. Peiró aparece unido al movimiento, pero rechaza responsabilidades orgánicas muy concretas. Continúa, eso sí, una labor publicista muy intensa.

1934: Febrero. Peiró, actuando en gran medida como guardián de la ortodoxia anarcosindicalista, denuncia la evolución de Pestaña y la constitución del Partido Sindicalista.

1934: Marzo. Opuesto a los dirigentes sabadellenses, defiende una vez más la compatibilidad entre sindicalismo y anarquismo y combate los intentos de algunos Sindicatos de Oposición de aceptar arbitrajes mixtos.

1934: 21 de agosto. La Generalitat aprueba los estatutos de la Cooperativa del Forn del Vidre de Mataró. La junta de Gobierno está presidida por Salvador Cruxent (de Esquerra Republicana y futuro alcalde de Mataró). Peiró es el director.

1934: 9 de setiembre. Hace público el propósito de ir a corto plazo, con unas condiciones mínimas, a la reunificación de la CNT. Así lo escribe en «Actualismo. De la gran crisis de la CNT», en *El Combate Sindicalista*.

El refugio rojo «La Renaissance» en Narbonne, 1939. (Foto actual)

1934: Setiembre. Autor del dictamen que la Federación Local de Sabadell debía sentar al próximo pleno regional de Sindicatos de Oposición a celebrar en octubre. Se trataba de una propuesta de estructuración organizativa de los sindicatos.

1934: 6 de octubre. Participa, junto a Mascarell, en nombre de los Sindicatos de Oposición en el comité de la Alianza Obrera de Mataró.

1935: Enero. Ha continuado colaborando en *La Tierra* de Madrid y en estos primeros meses del 1935 su colaboración se hace más intensa, en polémica con la FAI y la CNT fundamentalmente.

1935: Mayo-agosto. Desde *Sindicalismo* de Valencia, Peiró fija una serie de condiciones mínimas para la reunificación con la CNT: cumplimiento de los acuerdos del congreso de 1931 y en especial la efectiva aplicación del acuerdo sobre la organización industrialista; independencia de la CNT respecto de los grupos anarquistas y los partidos políticos; discusión sobre el funcionamiento «federalista» de los órganos y comités de la CNT; esclarecimiento y rectificación respecto de las acusaciones personales lanzadas en 1931-1933.

1935: Setiembre. Ante la prisa de Juan López y los Sindicatos de Oposición valencianos para lograr la reunificación, aún sin condiciones, demanda el reconocimiento de la autoridad del Comité Nacional de Relaciones de los Sindicatos de Oposición, con sede en Mataró, para negociar con la CNT. Se opone rotundamente a los entendimientos parciales.

1935: Octubre-noviembre. Debilitadas sus posiciones por las disidencias internas de los Sindicatos de Oposición en Cataluña (en especial, Sabadell y Manresa se oponen frontalmente a la reunificación), Peiró, a la defensiva, acepta las soluciones de las otras regionales y sólo mantiene que la situación catalana es peculiar.

1936: Febrero-marzo. Conferencia de los Sindicatos de la Oposición en Valencia que elige un nuevo comité nacional, en oposición al de Mataró, y negocia definitivamente el reingreso de los Sindicatos valencianos en la CNT.

1936: 11 de abril. Aparece *Combat, setmanari d'avançada*, en Mataró. Será en aquellos meses la única tribuna periodística de Peiró, después de febrero de 1936.

1936: Mayo. Los sindicatos de

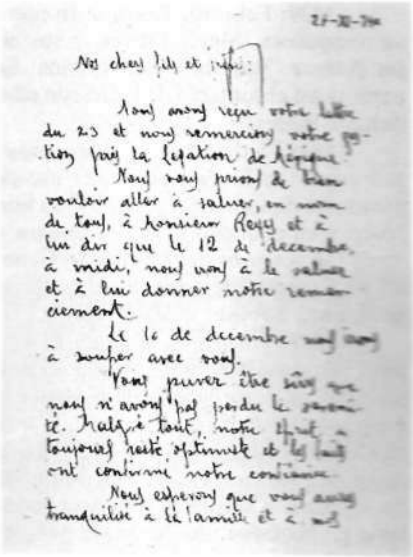

Carta de Joan Peiró y su yerno Niabel desde la prisión de Treveris a su familia en París (21-11-1940). Manuscrito de desconocido (fragmento)

oposición catalanes asisten, sólo con carácter informativo, en el congreso confederal de Zaragoza. Peiró no asistió, según dijo, porque allí no se discutiría ninguna de las condiciones que el consideraba necesarias para la reunificación.

Guerra, exilio y muerte

1936: 18-19 de julio. En Mataró se alzan las fuerzas militares de Artillería, pero las noticias que llegan de Barcelona y la constitución de un Comité de Salud Pública —del que forma parte Peiró— permiten sofocar la intentona. El capitán Medrano se hizo cargo después de los cañones y principal armamento del Regimiento de Artillería y pronto se organizó una primera columna de voluntarios que marchó al frente de Aragón. Peiró se hizo cargo de la consellería de Abastecimientos.

1936: 13 de agosto. Dimite del Comité local para dedicarse más intensamente a una labor publicista. Colabora regularmente entonces en *Llibertat*, órgano diario del Comité en Mataró. Visita, de inmediato, el frente de Aragón. Retorna definitivamente a la CNT y vuelve a colaborar en *Solidaridad Obrera*.

1936: 1 de setiembre. Parte, de Mataró, la columna Malatesta hacia Caspe y se sitúa en Almonacid de la Cuba, en el frente de Belchite.

1936: Octubre. Publica *Perill a la reraguarda* (Ediciones Llibertat, Mataró) que reúne una serie de artículos publicados en el periódico mataronés así como en *Combat*, igualmente de Mataró, y *La Rambla* de Barcelona. Una brillante y valiente denuncia de las actuaciones de los grupos llamados incontrolados. Por otra parte, en estos primeros meses, Peiró se muestra partidario de la eficacia y el esfuerzo económico de parte del proletariado para asegurar la producción y la guerra (en especial crítica las concesiones demagógicas iniciales sobre reducciones de jornada laboral y aumento de sueldos). Defiende el orden revolucionario, el mando único y la profesionalización de la guerra. Se muestra asimismo favorable a la participación de la CNT en el gobierno de la Generalitat y de la República. Se trata —según él— de conseguir que la CNT sea respetada, especialmente allí donde no es mayoritaria y que la personalidad catalana no sea anulada.

1936: 16 de octubre. En un pleno del ayuntamiento en Mataró, la CNT y Peiró defienden la actuación de la alcaldía —y el alcalde de Esquerra Republicana S. Cruxent— ante los ataques del PSUC y del POUM.

1936: 2-3 de noviembre. Nemesio Gálvez —tesorero del comité nacional de la CNT— viaja a Badalona para a través de Manet ponerse en contacto con Peiró y convencerle de que acepte ser ministro en el gobierno de Largo Caballero. Peiró era camino del frente pero logró ser localizado por el control de Martorell. Hubo una primera entrevista en Badalona y después con Horacio Martínez Prieto en Barcelona. A pesar de sus reticencias y resistencia inicial, terminó aceptando, forzando la colaboración de Pere Cané —que iba a ser su subsecretario— y de Joan Manent —su secretario particular—.

1936: 4 de noviembre. Ministro de Industria en el gobierno de Largo Caballero. Uno de los cuatro ministros libertarios de aquel gobierno (junto a Juan López, Federica Montseny y Juan García Oliver).

1937: 5 de enero. Proyecto, pactado con Largo Caballero, de decreto de incautaciones e intervención de la industria civil. Peiró, ante la desarticulación económica que la guerra ha provocado y la falta de preparación de los sindicatos para llevar adelante de forma total la gestión de la producción, preveía la incautación de las principales industrias del país (no la nacionalización): el estado, a cambio de su ayuda económica, sólo debería «colaborar» en la gestión.

Las empresas extranjeras, a su vez, y para evitar sabotajes, deberían ser intervenidas.

1937: 3 de febrero. Dicta, desde el ministerio, la incautación provisional de la industria textil.

1937: 13 de febrero. Después de la pérdida de Málaga, pide inmediata y explícita militarización de las milicias (en especial, en un artículo publicado en *Fragua Social*, de Valencia).

1937: 23 de febrero. Se aprueba finalmente el decreto de incautaciones. El gobierno ha limitado el alcance del proyecto del día 5.

1937: 2 de marzo. Peiró dicta las normas de aplicación del decreto de incautaciones, normas en las que procura introducir el máximo de elementos «sindicalizadores» y evitar el estatismo. De todas formas, las dificultades económicas del gobierno y, también, la poca colaboración de Negrín desde el ministerio de Hacienda, impiden una aplicación generalizada del decreto.

1937: Marzo-abril. El decreto es aplicado en el textil —donde de hecho ya funcionaba— y la minería —a destacar aquí los casos notables de las sales sódicas, Torrelavega, y las minas de Puertollano y Peñarroya.

1937: 14 de mayo. Última nota de prensa de Peiró como ministro. Explica su actuación para facilitar a Cataluña materia prima y resolver amigablemente el contencioso entre la Generalitat y el Gobierno de la República respecto de las divisas. La Generalitat quería exportar por su cuenta para poder retener divisas; a su vez el gobierno republicano le amenazaba con no facilitarle entonces materias primas. En aquella nota de prensa, Peiró acusaba las autoridades catalanas de ser intransigentes. Posteriormente, ya fuera del gobierno, diría que el gobierno republicano había visto con recelo la experiencia catalana colectivista y no había tenido demasia-

Carta de Joan Peiró y su yerno Niabel desde la prisión de Treveris a su familia en París (21-12-1940). Manuscrito de desconocido (fragmento)

do interés en resolver el pleito (en especial, en su conferencia, «Concepto de las colectivizaciones», pronunciada en Badalona, el 25 de junio de 1937).

1937: 3 de junio. Después de la crisis del gobierno de Largo Caballero y de la salida de los ministros libertarios del gobierno, Peiró explica su gestión en una conferencia celebrada en Valencia, «De fábrica de vidrio de Mataró al Ministerio de Industria». Los otros ministros anarquistas hicieron lo propio.

1937: Julio. Dura campaña de prensa contra el partido comunista y el PSUC. En especial Peiró combatía la gestión de Comorera y la consellería de Economía y Abastecimientos. Intenta sobretodo enfrentar al PSUC con ERC y afirmar la posibilidad de un cierto entendimiento entre CNT y Esquerra Republicana.

1937: 23 de agosto. Se hace cargo de la dirección de *Cataluña*, diario de la tarde, órgano regional de la CNT en Cataluña, en catalán.

1937: Noviembre. Ante la instalación del gobierno republicano en Barcelona, defiende Companys contra Negrín. Pide la vuelta de la CNT al gobierno y que la FAI actúe «públicamente» (que de algún modo asuma la representación de la CNT en los organismos estatales).

1938: Abril. Después de la entrada de la CNT en el gobierno Negrín, Peiró aceptó ser Comisario General de la Energía Eléctrica.

1938: Agosto. No considera ya demasiado factible la realización de su inicial idea sobre la República Social Federal —en la cual, allí donde fuesen la mayoría, sea los socialistas, sea los anarcosindicalistas, debían poner en práctica sus ideas sobre la construcción del socialismo y del colectivismo—. Acepta ahora, más modestamente, una república federal basada en el reconocimiento de una amplia libertad municipal. El estado debía nacionalizar las riquezas fundamentales y el movimiento libertario procurar que la nacionalización no fuese total y que el papel de las organizaciones sindicales fuese creciente.

1938: Octubre. Publica en *Timón*, de Barcelona, «El Estado, el Anarquismo y la Historia». Se trata de un artículo en el que procede a revisar de forma fundamental el anarcosindicalismo, considerado el antiestatismo sólo como una cuestión táctica.

1939: Enero. Edición, que no llega a distribuirse, en Barcelona de *Problemas y Cintarazos*, selección de sus últimos artículos publicados algunos en 1937-1938.

1939: 22 de enero. Peiró y su familia abandonan su casa de la calle Rierot de Mataró, camino del exilio, cuando las tropas de Barcelona llegan a las puertas de la misma. Tras un breve descanso en Llafranc, vía Figueras llegan a la frontera, en El Pertús.

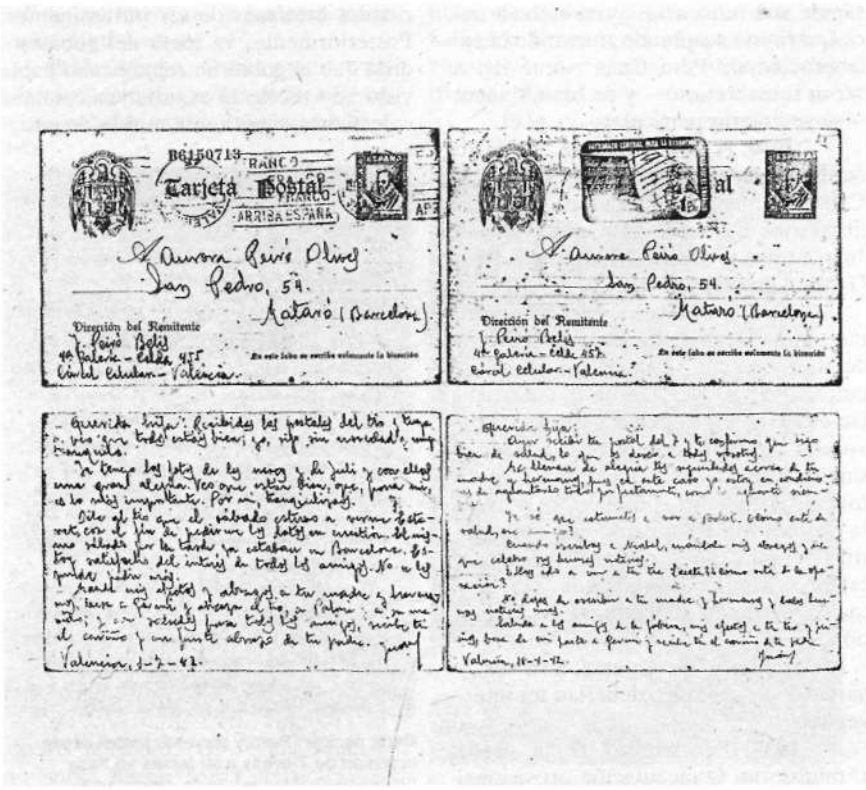

Cartas de Joan Peiró a su hija Aurora desde la prisión de Valencia, abril y julio de 1942

1939: Febrero. Pasan la frontera su compañera, Mercè Olives, y sus hijas Aurora, Aurelia y Guillermina. Se perderá así el contacto de Peiró con ellas durante meses.

1939: 5 de febrero. Peiró consigue entrar en Francia sin hacer uso de pasaporte diplomático, junto con su hijo Josep y un pequeño grupo de amigos y otros funcionarios del Comisario General de Energía Eléctrica. Finalmente es autorizado a residir en Perpinyà.

1939: Finales de febrero. El Comité Nacional le llama a París. Allí está unos pocos días, pero pronto vuelve a Perpinyà donde continúa buscando a su familia. Dos de sus hijas, y el marido de su hija Aurora, están en el campo de St. Cyprien. Consiguen entonces instalarse en Narbona, desde donde proyecta instalar una fábrica de vidrio en Lyon.

1939: Julio. A los seis meses, Peiró consigue reunir toda su familia en Narbona. Su mujer y otros hijos estaban en Roscambel —un pueblo marítimo de la Baja Bretaña.

1939: Agosto. De nuevo ha de separarse de la familia. Llamado por el Consejo del Movimiento Libertario va a París para ocupar el cargo de consejero de la JARE —Junta de Ayuda a los Refugiados Españoles— en nombre de la CNT. No volvería a ver ya más a su compañera Mercè. En París su actividad es, según los testimonios personales de aquellos tiempos, febril y agotadora. Sus propios y personales ingresos van a parar a la ayuda de refugiados.

1940: 21 de junio. Ante la ocupación alemana, los hijos de Peiró deciden abandonar París. Peiró espera poder cruzar la línea de demarcación y reunirse de nuevo en Narbona con los suyos. Pero el avance alemán se lo impide. De nuevo en París, la prefectura le da de plazo hasta el 2 de diciembre de 1940.

1940: Octubre. Pide asilo en México, pero para poder embarcar debe llegar a un puerto. Con su yerno Niabel, Peiró va a Ramorantin, donde reside Joan Manent que ha organizado un servicio de paso clandestino entre las dos zonas.

1940: 22 de noviembre. Cruza el río Cher y los franceses lo detienen en Chabris, ya en zona libre. La justicia francesa en principio dicta un mes de arresto (día 24 de noviembre), cuando aún no es conocida la personalidad política de Peiró. De todas formas, pronto pasan —él y su yerno— a manos de los alemanes y el Ministerio de Asuntos Exteriores Español informa sobre los antecedentes de Peiró.

1940: 13 de diciembre. Peiró y Niabel son conducidos a la cárcel de Tréveris, en Alemania.

Campo de tiro de Paterna donde fue ejecutado Joan Peiró el 24 de julio de 1942

1941: 6 de febrero. Separan Niabel —que es conducido a un campo de trabajo cerca de Berlín— de Peiró.

1941: 17 de febrero. Peiró es conducido a España y librado a las autoridades franquistas. En Madrid parece que estuvo unas tres semanas, en la Dirección General de Seguridad. Seguramente, después, estuvo en Barcelona, donde debieron hacerle unas primeras proposiciones para que colaborase con el régimen, propuestas que Peiró rechazó.

1941: 2 de mayo. Ingresa en la cárcel de Valencia.

1941: Octubre. Su causa pasa a la jurisdicción militar.

1941: 23 de octubre. La 3.ª Región Militar pretende inhibirse en favor de la 4.ª (Cataluña), pero ésta no acepta y el 27 de noviembre afirma que no le constan antecedentes. Le asignan entonces como defensor, el teniente Luis Serrano.

1942: 22 de julio. Se celebra el consejo de guerra, presidido por el coronel de caballería Federico Loygorri. A pesar de los esfuerzos del defensor y de la ayuda de abundantes testimonios (el coronel del regimiento 75 de Barcelona y el superior de los maristas de Mataró a los que Peiró había ayudado en 1936; Luis Santamarina, etc.) fue condenado a muerte.

1942: 24 de julio. Al atardecer fue fusilado, junto a siete compañeros más, en el campo de tiro de Paterna.

NOTAS

1. He procurado establecer una cronología mínima pero contrastada. Son muy usuales, en el caso de Peiró y de otros dirigentes o situaciones del mundo libertario, las informaciones basadas en testimonios personales posteriores, los cuales por razones óbvias no siempre pueden ser exactos, al menos respecto de las fechas concretas de los hechos relatados. De ahí las contradicciones que pueden detectarse respecto estos detalles. He usado, junto con estos testimonios y memorias, otras fuentes bibliográficas más académicas. En especial las obras clásicas de Antonio Elorza y Eulalia Vega, Albert Balcells, etc., así como mis propios trabajos, debidamente referenciados en las relaciones bibliográficas incluidas en este mismo volúmen. Me han sido de utilidad también dos tesis de doctorado inéditas, de E.U. da Cal y de E. Vega. Y he intentado, además, contrastar el máximo posible de informaciones con fuentes de archivo y de la prensa de la época que he podido consultar. Aun así, soy consciente de que han quedado pendientes algunas cuestiones y que pueden haberse deslizado algunos errores. Espero que no sean muchos.

2. Podría ser que el Comité Nacional bajo la secretaría de Peiró se estableciese en Mataró en abril-mayo de 1927, después de un pleno clandestino reunido en Sabadell. Entonces, con Mascarell, Serret, etc., tal y como afirma Pere Foix (*Apòstols i mercaders*, pp. 185-186, México, 1957). Foix, a menudo, no es excesivamente riguroso en cuanto a las fechas y no he podido encontrar hasta ahora algún tipo de comprobación (que no sea la repetición de su testimonio por otros autores). Por otra parte, si ello fue así, el pleno nacional clandestino que se celebró en Madrid en enero de 1928 y decidió fijar el Comité Nacional en Barcelona habría supuesto, aparte la continuidad de Peiró en la secretaría, la presencia entonces de Plaja, Foix, García Birlán, etc. en el mencionado comité.