Tierra y Libertad

BARCELONA, 7 DE JULIO DE 1934

SEMANARIO ANARQUISTA

AÑO V - NÚMERO 162 - 15 CENTIMOS

INSTITUT DE HISTORIA SOCIAL BARCELONA

COORDINACION

Hay compañeros que por un poco de pereza mental, por afán de ir contra la corriente, por ansias no confesadas de singularidad, se esmeran en la negación, en decir que no cuando los demás dicen que sí, en decir que es blanco lo que los demás sostienen que es negro. Espíritus de contradicción, viven y disfrutan en ese mundo mental, que responde a su temperamento, a su fondo individual, a su repulsión a la solidaridad y a la fraternización. Pueden ser útiles en tanto que con su negativismo impenitente logran a veces incitar a la reflexión, poner un principio de duda en los demás.

Nosotros, que aspiramos a la máxima concordancia de fuerzas libertarias, dado que en el momento que corre nos hace más falta el acuerdo en la acción a realizar que la comunidad al cien por cien en ideas, hasta a los negativistas por temperamento y por sistema les reconocemos un valor y un mérito. También ellos pueden ser útiles en la obra revolucionaria, no sólo en la tarea de la demolición del mundo estatal y capitalista, sino también en la reconstrucción de la nueva sociedad. Ellos dirán que no, se opondrán a todo acuerdo, harán crítica de toda labor práctica, juzgarán herética toda afirmación positiva. No importa. Algunos de ellos, en quienes la postura extravagante es sólo snobismo, estarán con vosotros en la brega y en la lucha real no los distinguiréis de los demás. Otros se refugiarán en la torre de marfil de sus fantasías y desde allí, por contraste, dirigirán la artillería de sus saetas críticas a los que hacen, a los que se mueven, a los que no contentos con destruir la vieja e inhospitalaria morada capitalista se disponen a edificar una nueva, más confortable y más humana. Ni siquiera para los atrincherados en la torre de marfil quisiéramos excomuniones, censuras, hostilidades. Lo repetimos, pueden llenar una función útil, pueden ser factores necesarios de la nueva construcción a que nos vemos abocados.

Decimos esto porque no nos produce ninguna irritación, no nos mueve a arremeter lanza en ristre la divergencia de pensamiento en nuestros medios; no queremos la igualación mental, y sabemos que sin la posibilidad del error y de la equivocación no hay verdad viable.

Un movimiento tan vasto como el nuestro en España no puede dar una sola tonalidad y un solo color; revelaría una desoladora pobreza. Por otra parte, si tan firmes estamos en nuestros puntos de vista particular, ¿qué daño puede hacernos el contraste de opiniones divergentes? ¿Qué temor podemos abrigar incluso a las más inadmisibles herejías?

Bienvenidas sean, pues, todas las interpretaciones libertarias, todos los matices, todas las modalidades del pensamiento y de la acción. En lugar de hacernos daño nos benefician. Y la tolerancia fraterna para con las expresiones no agresivas, no monopolistas, no absorbentes es consubstancial con nuestro credo de libertad.

Cada cual quisiera que todos los compañeros coincidiesen con los propios puntos de vista y los hiciesen suyos. Esto es humano. Pero si es humano en mí, lo es también en ti, en él. De donde surge necesariamente la necesidad del acuerdo a pesar de la divergencia eventual. Han dicho los botánicos que no se encontrará en todo el reino vegetal una hoja idéntica a otra hoja. Tampoco se encuentra un individuo idéntico por fuera o por dentro a otro individuo. Sin embargo, se forman grupos, colectividades inmensas y aspiramos a formar una humanidad solidaria.

No es hora de disquisiciones meticulosas, de entretenimientos escolásticos. Hay que lograr la coincidencia en la acción, ponerse de acuerdo en la obra a realizar y buscar en torno a esa obra el máximo de aquiescencia. El mundo capitalista y estatal está en quiebra, pero su agonía puede significar la agonía de la humanidad entera por medio de la guerra o de la inquisición fascista mundial.

¿Se os ha ocurrido poneros a discutir pelillos de más o de menos cuando arde la casa? ¿No os parece entonces lo más importante acudir a sofocar el incendio y a salvar a los moradores en peligro? Pues bien, la casa arde por los cuatro costados y es preciso salvarnos y salvar a los demás. Sobre esa acción de salvamento queremos el acuerdo inmediato, el más absoluto posible. Lo demás ya lo discutiremos, ya lo analizaremos, ya lo pasaremos por la criba más fina, si queréis. ¡Después, una vez apagado el incendio, una vez alejado el peligro mayor!

La foto representa la ejecución en la Rusia bolchevista de adversarios políticos. Los acontecimientos recientes de Alemania, donde ha pasado de un centenar la cifra de los fusilados y asesinados; las demandas continuas de penas de muerte en España, demuestran en qué grado mínimo es respetada la vida humana por todos los gobiernos.

El orden público

Todos los problemas de gobierno se reducen hoy, como lo ha dicho recientemente Lerroux, y como lo dice la práctica cotidiana de los hombres de Estado de todos los partidos y de todos los países, al aseguramiento del orden público. Un gobernante moderno es elevado al séptimo cielo del elogio cuando, echando la carga de los escrúpulos y de los sentimientos por la borda, maneja la nave del Estado, mejor dicho, los resortes de la represión y del terror, sin contemplaciones ni vacilaciones y da al mundo la apariencia de paz interna, aun que sea la paz varsoviana de ilustre memoria.

En otros tiempos la esencia del estatismo era también la misma; pero se simulaba más; se hablaba de problemas culturales, financieros; se quería revestir al Estado con plumajes ajenos, atribuirle funciones de progreso, de civilización, de humanidad. Todo era mentira. Desde que la Historia existe, el genuino estadista fué el promotor de guerras hacia el exterior o bien el policía en el interior.

Se puede recorrer, país por país, las figuras de los hombres de Estado que se destacan, como se puede hacer una revisión de los problemas de Estado que más se debaten, y encontraréis en todos, sin excepción, perfectos jefes de policía y una política puramente policial. ¿Qué fué un Azaña, a quien ha elogiado en su tiempo la Prensa servil, más que un jefe de policía inescrupuloso? ¿Qué han sido sus antecesores y sucesores?

El centro de la vida estatal moderna es el orden público; tanto más cuanto más difícil es que haya calma donde falta el pan, donde peligra la vida, donde millones y millones de hombres, mujeres y niños están consagrados a la ruina fisiológica por el hambre, las privaciones, la falta de higiene en las viviendas troglodíticas.

El gobierno Samper ha aprobado recientemente créditos por 47 millones para el ministerio de Gobernación, el alma del Estado. Con esos nuevos millones se pondrá en práctica la reorganización y el aumento de los institutos armados encargados del orden público.

Se crean 2.000 guardias civiles más (y ya hemos perdido la cuenta de los que ha agregado la República a la plantilla de la Monarquía). Se adquirirán estaciones de radio y vehículos armados con ametralladoras.

Además, se aumenta en 4.000 las fuerzas del cuerpo de Asalto, como para que cada capital de provincia tenga su guarnición.

Tenemos a la vista el dictamen de presupuestos de la Generalidad catalana para el segundo semestre de 1934.

Mientras para el departamento de Cultura se consagran partidas por valor de 3.794.000 pesetas, para el de Trabajo 857.000, para el de Agricultura y Economía 3.000.000, para el de Gobernación, es decir, para el alma de la Generalidad, se destina la cantidad de 19.478.000 pesetas.

Pasan de mil millones los aumentos de las cargas públicas que la República del 14 de abril ha impuesto a la población laboriosa de las ciudades y de los campos; la mayor parte de esos aumentos se deben a la política de orden público. ¡Y todavía hay bobos que amenazan demagógicamente, para que el pueblo les oiga, con otro 14 de abril! Si un 14 de abril nos ha traído cincuenta mil guardianes más del orden público, renunciamos a calcular lo que nos traería otro nuevo.

¿Pero es que el orden público se podrá asegurar así? Es posible que la absorción estatal llegue a un punto en que a los pueblos no les quede siquiera energía para gritar su descontento. Pero fuera de un orden público de cementerio, ni los actuales institutos armados ni los que la imaginación frondosa de los gobernantes modernos pueda crear en lo futuro, podrán impedir la catástrofe estatal motivada por la voracidad exagerada de sus crecientes instituciones. Llegará un día en que los pueblos, ante la perspectiva de muerte por inanición en medio del sagrado nimbo del orden público, se dispondrán a un último y supremo esfuerzo, y dirán al Estado altamente lo que ya dicen por lo bajo: ¡*El que quiera comer, que trabaje*!, y así se asegurará sin ningún gasto, sin porras, sin fusiles, sin pistolas, el más perfecto orden público.

Prosigue la tragedia alemana

El 29 de julio ocurrieron en Alemania acontecimientos graves, que señalan por un lado la supuesta solidez del imperio de Hitler, y por otro el espíritu sanguinario y sin escrúpulos de los amos del Poder.

Parece que existía en el seno de las fuerzas racistas hitlerianas un poco de mar de fondo y que se tramaba un golpe de Estado por parte de las «camisas pardas». Se ha mezclado en este asunto al general Schleicher, el «general social», como se le llamaba, un hombre que en su tiempo intentó hacer frente a las tropas de Hitler y no halló bastante apoyo.

El prestigio de Schleicher era grande y crecía a causa de la situación creada por el hitlerismo. Era preciso hacerlo desaparecer y fué asesinado por la policía, en su domicilio, junto con su esposa. Emplean los nazis los mismos procedimientos que emplearon los socialdemócratas para deshacerse de sus adversarios políticos: Rosa Luxemburg, Liebknecht, Landauer, etc., etc. Como en España los gobiernos conservadores siguen las huellas exactas de los socialistas y republicanos del 14 de abril.

Pero no sólo ha sido asesinado el general Schleicher, sino que de entre los jefes nazis más prominentes han sido elegidos siete y fusilados en el acto. Sus nombres son: Edmund Haines, Karl Ernst, August Schnehuber, jefe superior del grupo de Munich; Wilhelm Schmith, jefe del grupo de Munich; Hans Heidebrech, jefe superior de Pomerania; conde Spree, subjefe del grupo de Munich, y Hayn, jefe superior del grupo de Sajonia.

El jefe superior de las milicias hitlerianas, von Roehm, ha sido arrestado por el propio Hitler, circulando noticias contradictorias sobre su suerte.

Eso en cuanto a los altos jefes; por lo que se refiere a los milicianos, es imposible saber lo que ha pasado. Pero lo cierto es que fué desencadenada en Alemania una oleada de terror y de sangre que supera a las razzias famosas del mussolinismo en Italia.

¿Se habrá consolidado más así la posición de Hitler? El terror que ha sembrado en Alemania y en las filas de los propios adeptos, servirá para excluir en el porvenir toda idea de desobediencia al Fuehrer? En estos tiempos y sobre estas cosas no valen las profecías. Si los crímenes de Estado fuesen capaces de debilitar y desprestigiar a un gobierno, no habría ya en Europa un solo país con poder de Estado. Es al contrario: cuanta más sangre, cuanto más terror, cuanta mayor sangre fría se ponen de relieve en el exterminio de enemigos y opositores, más sólida es la posición de un gobierno. Ese es el desenlace natural de la famosa democracia burguesa.

• • •

El terror hitlerista ha sido intensísimo. Al principio se dieron los nombres de siete jefes de las milicias pasados por las armas. Luego se supo que el capitán Roehm, ministro sin cartera del Reich, brazo derecho de Hitler, fué asesinado. Las ejecuciones fueron numerosas. Los secretarios de von Papen han sido también muertos y todo su personal ha sido detenido.

La verdad completa es difícil que llegue a saberse. Pero está fuera de toda duda que el general Schleicher y su esposa fueron ultimados por las gentes fieles al Gobierno, sin ningún motivo, sin la menor prueba de una culpabilidad cualquiera.

En una palabra, una san Bartolomé como la histórica en pleno 1934. Hay que suponer cómo se tratará a los enemigos políticos cuando así se procede con los más destacados de los amigos.

Goering ha dicho: «Todo el que no esté conforme con nosotros, debe morir.» Y esa es la ley fundamental del fascismo. De todos los fascismos.

A ese precio se sostuvo Mussolini hasta aquí y se sostendrá todo Gobierno de fuerza en lo sucesivo, porque han sido rotos los resortes morales que suavizaban en las democracias caducas la aplicación del terror gubernativo. La fuerza es la única razón del día. ¡Ay de los que no la tengan!

La pureza de la raza alemana

Sobre la manera cómo el nazismo tiende a regenerar la raza germánica y a preservarla de impurezas, nos dan las informaciones telegráficas algunas muestras.

Cuando Hitler se presentó en el domicilio de von Roehm con su séquito para detenerlo, después de hecho esto, se dirigió a una habitación contigua, en donde, según los telegramas, se encontraba el jefe de la S. A., Helmer, con un joven de dudosas costumbres, quedando ambos detenidos».

Ese jefe nazi estaba cumpliendo su papel de guardián de la pureza de la raza.

En la carta que Hitler envió a Lutze, el sucesor de von Roehm en la jefatura de las milicias, se le dan instrucciones como estas:

«Exijo a los jefes de la S. A., así como a los de todos los milicianos, una obediencia ciega y una disciplina sin reservas.

Exijo a todos una conducta ejemplar.

Ordeno que los jefes de la S. A., así como los jefes políticos cuya conducta particular deje que desear, que sean excluídos del partido y de las milicias.

Exijo a los jefes de la S. A. que sean modelos de sencillez.

No quiero que ofrezcan comidas suntuosas ni que asistan a ellas.

Prohibo que los fondos pertenecientes al partido, a la S. A. o a otras Cajas públicas, se empleen en organizar banquetes o alguna fiesta de este género.

Ordeno que el cuartel del Estado Mayor de la S. A. de Berlín, instalado lujosamente y en el cual parece que se gastaban hasta 30.000 marcos mensualmente en banquetes, sea disuelto inmediatamente.

Prohibo a todos los jefes de la S. A. que organicen comidas diplomáticas.

No quiero que los jefes de la S. A. se trasladen de un sitio a otro en lujosos automóviles ni que los fondos de dicha institución sirvan para comprarlos.

Espero que todos los jefes de la S. A. colaborarán para mantener en sus milicias el carácter de una institución seria y sana, y deseo especialmente que cada madre pueda confiar sus hijos a la S. A., al partido y a las juventudes hitlerianas sin temor de que puedan ser corrompidos moralmente e incitados a realizar actos contra las buenas costumbres.

Deseo, en consecuencia, que los jefes de la S. A. velen para evitar todos los delitos a que se refiere el artículo 165 del Código penal, es decir, al homosexualismo, y que en caso de cometerse, sean penados inmediatamente y excluídos del partido y de la S. A. los delincuentes.

Quiero que los jefes de la S. A. sean hombres y no monos ridículos...»

Más de lo que nosotros podríamos decir, dice esa carta de Hitler sobre las costumbres de los purificadores de Alemania, y sobre lo que son los centros hitlerianos.

¡OBREROS DEL CAMPO!

Vosotros que valientemente empuñáis la guadaña para librar la descomunal batalla contra las mieses, trabajando diecisiete horas diarias como esclavos, desafiando la bravura del sol y sudando la gota negra, ¿no sentís odio y rabia contra toda esa fauna de parásitos, cuando les entregáis la mitad de la cosecha, cuyo fruto dicen corresponderles por derecho legítimo como propietarios? ¿Es que en el momento que les hacéis la entrega no os recordáis de los terribles dolores de riñones y de los tormentos que os ha costado para cultivarla y recogerla?

Y si lo recordáis, ¿por qué motivo os dejáis arrebatar lo que es bien vuestro? ¡Ingenuos! Debéis desterrar el vicio de alimentar vagos. No debéis consentir que a vuestro lado vegeten zánganos de ningún género. Tomad ejemplo de las abejas. El que nada produce, nada merece.

¿O es que por ventura esperáis conseguir alguna mejora de esa serie de embustes que nos fabrican los políticos de toda laya con el nombre de «reforma agraria», contrato de ley de cultivos y otros mil embrollos más que irán legislando a fin de que no os canséis criarles gallos, patatas y alubias?

Persuadíos, compañeros del campo, de que vivís completamente engañados. Confiando en los políticos y en su perniciosa labor, sólo conseguiréis eternizar vuestra esclavitud. Mientras vosotros trabajáis día y noche para mal vivir, infinidad de aprendices y profesionales políticos viven espléndidamente sin tocar trabajo. Y para colmo saben deciros con todo el cinismo:

—*On va aquest pagès? Sembla que ve de l'hort.*

Ya veis, compañeros del campo.

Vosotros, que lo sois todo y que representáis el papel más importante en la vida, sois tenidos en menos respeto que los perros. Si realmente os interesa lograr mejor vida y elevaros a la categoría de hombres dignos de todos los respetos, debéis aprender a andar solos. No confíéis en absoluto en los que no han trabajado nunca y solamente discurren la manera de estafar al prójimo. «La defensa de los obreros reside en la unión y confianza de los mismos.» Formando sólidas agrupaciones, sin ingerencias políticas de ninguna clase, aprenderéis a manejar el arma de la lucha por cuenta propia.

Así aprenderéis y os acostumbraréis a ser responsables de vuestros actos y jamás podréis atribuir a ningún caudillo, líder o jefe, defectos o virtudes que en la mayoría de los casos os conducen de fracaso en fracaso.

Además, tendréis la ventaja de saber corregir vuestros defectos o errores, sin consentimientos de ninguna superioridad. De esta manera os haréis acreedores a la confianza del uno al otro, obteniendo así resultados más eficaces.

Compañeros: adoptad el sistema, de no permitir en el seno de vuestras organizaciones a ningún desertante del trabajo ni a ningún aspirante a patriarca. No permitáis que suban en la tribuna tales insectos, ni siquiera en nombre de la anarquía.

Que suban compañeros conocidos, o, en todo caso, que sus manos callosas acrediten su autenticidad de obreros. Despreciad a toda esa plaga de petulantes, «mentores», «genios», «celebridades» y «superhombres». El que más sepa que más diga, pero sin jactancias. Y el que sepa avanzar más que no se descuide. Ya se encargará el tiempo de producir la tempestad para barrer a todos los Judas.

José Santamaría

Almenar, junio de 1934.

Compañero: lee y propaga TIERRA y LIBERTAD

En el Reformatorio de Ocaña

Según se nos comunica, en el Reformatorio de Ocaña, donde han sido internados numerosos campesinos de resultas de la última huelga, sólo de Peal de Becerro cayeron allí en número de 47, las condiciones son espantosas. A consecuencia de los apaleamientos resultaron varios lesionados.

La República sigue su marcha ascendente.

El Estado y su obra en la evolución social

El Estado es el modo de estar de los pueblos; cuanto más potente y tiránico se manifiesta éste, más débiles y cobardes aquéllos. Hasta la Revolución francesa, puede decirse, el Estado vivía de concesiones caritativas. Desde esa fecha, o sea, desde la conquista de la libertad política por los siervos de la Edad media, conquistas que, al decir de M. Brochar, son abstractas, sin realidad en la vida; conquistas que, reconociendo al trabajador todos sus derechos civiles, lo dejó, no obstante, sin ninguno de ellos, aislado, perdido en la masa, tropezando a cada paso con el invencible y tiránico poder del Estado.

El más potente estado ruso es el presente — y su pueblo es más esclavo que en tiempos de Ivan el Terrible o de Pedro el Grande.

En España, los gobernantes que más esclavizaron al pueblo fueron los sociófagos con su Tribunal de Garantías y su Ley de Defensa de la República. En España, ni por equivocación habrá subido un gobernante al Poder con el sano propósito de gobernar en beneficio social, sino, por el contrario, con el fin de repartirse España entre sus amigos y partidarios. Este es el culto de los rufianes de la política: prometer la felicidad al pueblo para luego excederse en el máximo abusivo de todas las injusticias; aplicando la Ley de Vagos a miles y miles que no tienen trabajo; aplicando la Ley de Fugas al borde de los caminos; robar el Erario y sobrecargar al contribuyente hasta tal extremo que será preciso establecer la trata de blancos para ir a vender los españoles al África.

Esto se seguirá repitiendo mientras los trabajadores no pongan en la barricada la confianza que tenían en las urnas. ¿A cuántas generaciones es necesario el mismo desengaño para que el pasado nos sirva de ejemplo? Cuando veo en tiempos de elecciones a mis contemporáneos ir con todo el entusiasmo, con toda la pasión, a depositar sus votos en las urnas, creyendo mejorar el mundo, creyendo mejorar su situación, entonces me acuerdo de aquella dulce loca de que nos habla Guyau; porque como ella, la humanidad se pone su traje de esperanzas en cada elección, para luego quitárselo con el frío de todas las desilusiones, con el abandono más absoluto de sus representantes.

Los trabajadores esperaban de la República que ellos habían gestado con sus esperanzas, que ellos habían traído con sus sacrificios, más equidad, más justicia. ¿Qué encontraron? El resurgir de la España negra, de la España inquisitorial.

Los asesinatos cometidos por los hombres de la República tienen sus precedentes en los crímenes que en 1857 y 1863 cometieron los arrastra-espadones — O'Donnell y Narvaez, en Loja, en Morón y en la sañuda persecución contra aquella terrorífica Mano Negra.

Nuestros sociófagos y republicanófagos en nada tienen que envidiar a aquellas almas conventuales, a aquellas conciencias puntiagudas. Unos y otros tienen tras de sí pirámides de víctimas pidiendo justicia. La Historia calla avergonzada tanto crimen, tanto latrocinio. Aquéllos entregaron por cien años en cien millones de pesetas las minas de Riotinto a una Compañía inglesa; según la explotación que viene realizando dicha Compañía, le sale por una peseta cada tonelada de mineral, y más tarde se entregaron los astilleros a la casa Wiker, y después la telefónica a Norteamérica. A ninguna de estas concesiones vergonzantes se opusieron nuestros sociófagos; porque en esto no tuvieron reaño para plagiar a papá Lenín en su decisión al tratar con Norteamérica sobre los pozos petroleros de Rusia.

En todas las épocas de la Historia, los individuos que encarnan el Poder, llámense como se quiera, no supieron más que oponer la fuerza del máuser a todo avance social; nunca pensaron los gobernantes (si es que alguna vez les hizo falta pensar para sus necesidades profesionales), que toda conmoción de las masas se manifiesta por irritantes desigualdades sociales, por penurias económicas que la empujan bajo el imperativo categórico de la vida; la justicia, en lugar de venir de arriba como mano bienhechora, tiene que subir de abajo como incendio devastador.

El protestar pacíficamente contra todas las injusticias que encarnan los atropellos, los robos y los crímenes de los gobiernos, es atribuir a los gobernantes sentimientos que no poseen, que nunca poseyeron. El cielo y la Tierra fueron eternamente mudos ante el dolor humano, ante el dolor de los humildes.

La felicidad humana no está ni en gobiernos ni en caudillos de ninguna laya: está en la confianza que tengamos en el ideal de igualdad y en la fe que pongamos en nuestras decisiones para su conquista.

JOSÉ IGLESIAS

Melendreras, junio de 1934.

Uno de los establecimientos comerciales más fuertes de Zaragoza, en plena calle central Alfonso, que durante la huelga heroica no quiso rendirse a la evidencia; ardió en la segunda mitad de junio, por efecto de una botella de líquido inflamable que fué arrojada en su interior. Las pérdidas se calculan en medio millón de pesetas.

El anarquismo en Guipúzcoa

EN PLENA AFIRMACIÓN

Nada resulta tan grato en momentos como el presente, que constatar este hecho confortante: el anarquismo se divulga sin cesar, penetra en todas partes, se afirma constantemente, cobra valor a los ojos de las gentes, sin distinción de profesión ni edad.

Esta constatación no la hacemos mirando a Castilla, donde en estos momentos se está realizando una revolución moral que en el orden físico sólo tendría pareja en un movimiento sísmico.

La hacemos mirando a una comarca de tradición tan adversa al anarquismo, de raíz tan secularmente reaccionaria como Guipúzcoa, donde, por otra parte, el socialismo autoritario, bajo cualesquiera de sus formas, ha realizado, durante muchos años, una persistente labor envenenadora de conciencias entre los núcleos que escaparon a la influencia de la tradición y la rutina.

La casualidad de tener que intervenir en unos cuantos actos de carácter sindical me han hecho sentir esta reconfortadora verdad.

BAJO EL SIGNO DEL ORDEN

El orden tiene en San Sebastián su cobijo; al menos, lo parece. Llegar de Madrid, donde en cada esquina damos de narices con una pareja de guardadores del orden, o un pelotón que, arma al hombro o al brazo, sigue inquisitivamente nuestros movimientos. Atravesar toda la parte norte de Castilla, viendo cómo la Guardia civil vigila los campos, llenándolo todo con su siniestra silueta; acompañados hasta la propia ciudad donostiarra por un pelotón del Tercio Móvil, sin duda de regreso de la siega que los campesinos andaluces y extremeños se negaban a hacer, y no ser recibidos de la misma forma, nos parece un poco extraño, tanto a mí como al amigo Falomir, que me acompaña.

Sin embargo, esa es la verdad. En una semana, apenas hemos visto un uniforme.

Es que San Sebastián es, ante todo, una ciudad veraniega, donde la plutocracia atenúa los calores estivales y derrocha a manos llenas el sudor arrancado, durante todo un año de penurias y fatigas, a los parias de fábricas y talleres y a los siervos del terruño español. Y la burguesía no gusta de ver espectáculos que turben su digestión, recordándole el volcán social sobre el cual vive.

HAMBRE PACÍFICA Y ESTRIDENCIA BULLÍFERA

Pese a la aparente tranquilidad, en San Sebastián hay hambre, un hambre dulzona, resignada, cual si tampoco quisiera turbar la paz burguesa.

Particularmente la industria de la construcción padece un paro que supera una proporción superior al 75 por ciento. En fábricas y talleres, cada día se lanza más brazos a la calle. Las organizaciones obreras se ponen de acuerdo. Hay que poner fin a tal estado de cosas. Socialistas, C. N. T., solidarios vascos y comunistas convocan una reunión de parados. Los últimos chillan como descosidos; han preparado la comedia. Conclusión: el consabido disco de «las tres pesetas», «el biberón», «alpargatas» y «tranvía gratis». Le faltó el complemento: «gobierno obrero y campesino». Claro que no pudieron proponerlo, porque en el local no quedaba gente ya. De cualquier manera, como proposición, lo propuesto basta ya para quien como los comunistas de esta localidad, están acostumbrados a que le den de comer en el «Asilo», según propia denominación de los trabajadores que ya no los toman en serio.

Así disponen de más tiempo para propagar las «consignas» del partido de las «masas».

AFIRMACIÓN ANARQUISTA

Esa es la verdad incuestionable. Tuve esa convicción cuando hace algunas semanas pude presenciar el magnífico espectáculo del mitin inicial de esta campaña a que he asistido.

La diversidad de clases del público asistente, el interés puesto por él, los comentarios finales y los progresos realizados en este pequeño lapso de tiempo, me lo han confirmado.

Los mitines de la C. N. T. son hoy los que más asistencia tienen y aquellos en que se respira un ambiente más serio y más solemne.

Por otra parte, superados los problemas internos que habían producido algún desconcierto, se restablece en más cordial contacto de codos.

El treintismo que en algún momento produjera algún malestar, envenenado por cuestiones puramente personales, ha perdido todo valor, si es que alguna vez lo tuvo.

Una juventud estudiosa, vigorosa, formada en el más puro anarquismo, lo invade todo, lo mueve todo, lo anima todo.

El anarquismo se apresta a conquistar el primer puesto en el movimiento social guipuzcoano.

Y lo conseguirá. Tiene capacidad, dinamismo y voluntad para ello.

MIGUEL G. INESTAL

Insensibilidad e insensatez

Hay momentos en que desearíamos eludirnos, eclipsarnos, distanciarnos de las cosas terrenas y hacer desaparecer de nosotros las preocupaciones que sentimos al palpar las consecuencias de una organización desequilibrada.

Cuando alguna vez recapacitamos serenamente, concentramos nuestra atención en los casos o cosas que el vivir nos depara, entonces es cuando mejor comprendemos el caotismo que a todos nos invade, como lógico producto de una sociedad de la cual formamos parte y a la cual dirigen hombres hacia situaciones de extrema gravedad.

En los Estados que componen el Globo, y más concretamente en los llamados modernos y civilizados, los hombres que están al frente de los mismos llegaron a tal estado de insensibilidad que parte, por no decir la mayoría, de la población civilizada ha sufrido de modo más o menos marcado los productos, en forma de contagio, de esta pérdida de la sensibilidad.

Debido a esto se explica que puedan suceder casos como los que más abajo vamos a reseñar, los cuales nos atañen también a nosotros, aunque creamos o estemos en la convicción de que sólo los directos productores o causantes de los mismos son responsables de que sucedan.

En un comentario a la actualidad de un periódico leemos, aproximadamente:

«Es inconcebible que se deje pasar, a lo más con una leve pena, a esos cuatro desgraciados que robaron, mataron y comieron unas gallinas el día de Corpus Christi.»

No es eso lo inconcebible, periodista ramplón. Lo inconcebible es lo tuyo, lo que tú dices. Parece mentira que hayamos llegado a tal estado de inesnsibilidad, mejor dicho, de insensatez, que haya seres humanos que se atrevan a decir lo anterior, que se atrevan a pedir penas aun mayores de las que existen contra hombres que han tenido el carácter de tales y han robado para comer! Bien se fijarían «cuatro desgraciados» si era Corpus o el aniversario de la Pepa. Sintieron el hambre, vieron la ocasión y... a otra cosa.

Está muy bien, muy chic y hasta muy democrático decir desde la Redacción de un diario, después de una opípara comida y ante la perspectiva de un mejor yantar: «es abominable que se robe para comer».

Está mejor insertar y comentar con todos los elogios que el amo requiera: «Ayer fué encontrado un hombre que murió de hambre». Esto es más católico, más del día, más responsable y sensato: es velar por el interés de la patria y acrecentar la riqueza nacional. ¡Qué sarcasmo!

De modo fidedigno, copiamos de otro periódico de la misma cuerda (¿hay alguno diferente?):

«*Una suscripción.* — Para la familia obrera que vive en el Caño de Águila, donde han sido desahuciados, hallándose el cabeza de familia sin trabajo y la esposa en cama por haber dado a luz otro hijo, y, por tanto, sin recursos para mantenerse, hemos recibido...»

Lo vemos y ni siquiera lo leemos, cuando más hacemos eso, y, tirando un poco más de la cuerda, le insertamos un pequeño comentario. Pero nada más. De ahí no pasamos.

En la atmósfera enrarecida en que vivimos, acostumbrados a leer, y hasta ver, a centenares casos idénticos, no le damos importancia. ¡Es lo corriente!, se objetará. Sí, lo reconozco; pero debemos hacer porque no sea ni lo excepcional. Por eso mismo: por ser corriente debemos de trabajar, no descansar hasta llegar al régimen que resuelva o acabe definitivamente con los casos citados, que son la síntesis de millares de idéntica factura, y con los centenares con tan sin razón de existir como los señalados.

Esta pérdida de la sensibilidad, que a nosotros nos alcanza, produce el que seamos cómplices de sucesos tan inhumanos, que nos rebajan al fango de la insensibilidad y del relajamiento moral.

Y los insensatos, los que yo califico además de insensibles de insensatos, son los directos productores de estas anomalías tan marcadas. Pero poco durará esto, puesto que no tardarán en recoger el producto de su «fructífera» siembra; porque nosotros algún día (el Destino quiera que sea pronto) recobraremos la sensibilidad perdida y haremos desaparecer de modo radical y fulminante a los insensatos que tienen la osadía de decirse nuestros representantes.

BARROS

De Cazorla (Jaén)

El día 5 fué declarada en este pueblo la huelga general de campesinos, secundada por todos los agricultores, salvo unos cuantos perros de la burguesía. El día 5 transcurrió con normalidad, e igual el día 6. Pero, no obstante la normalidad, hubo algunos apaleamientos por parte de los guardianes del orden.

El día 7, los trabajadores en huelga recorrieron toda la campiña e invitaron a muleros y empleados de plantilla a secundar la huelga, abandonando todos el trabajo y sumándose a los huelguistas. Pero al llegar al cortijo denominado «La Almedina» e invitar a los esquiroles al paro, negáronse éstos. El encargado de dicha finca dijoles que la huelga era ilegal, y los obreros, ebrios de indignación debido a que llevamos cinco meses sin querer dar ocupación a nuestros brazos, y ver nuestras familias extinguirse lentamente de hambre, se abalanzaron sobre él, dándole tres o cuatro palos, pues estas eran escopetas y pistolas que llevaban todos los obreros: garrotes. La Guardia civil, que se hallaba custodiando dicha finca, al ver el «crimen» cometido por los obreros, entablaron un nutrido tiroteo. Por estos motivos clausuraron la Casa del Pueblo y el Sindicato afecto a la U. G. T. y C. N. T., respectivamente, y además procedieron a la detención de las Directivas y de 130 (¡ciento treinta!) campesinos, sin causas que puedan fundarse.

El interior de la cárcel no es para descrito: las chinches y otros bichitos más inferiores y no menos repugnantes, corrían por nuestros cuerpos a centenares; veinte o veinticinco camas para ciento cuarenta y tantos trabajadores; camas jamás lavadas, sin almohadas, la mayoría ni sábanas; en fin, camas peores que las de los canes.

Hemos permanecido en esta lúgubre prisión doce días, sin dejar que comunicáramos con el exterior. Pero al darle solución los socialistas a la huelga, sin conseguir nada favorable — ¡vaya plancha, «camaradas» socialistas! —, nos dieron la libertad el día 18 a unos 90, quedando procesados unos 45 ó 50. Y a la hora de escribir estas líneas, llevan encarcelados veinte días y además piensan trasladarlos a Jaén.

La mayoría han sido multados con 2,000 pesetas. Y además tenemos que hacer constar que a un trabajador socialista le dió el comandante del puesto una paliza con un vergajo, levantándole pedazos de carne a cada vergajazo que le propinaba.

Y para terminar, trabajadores de Cazorla, ¿cuándo os vais a desengañar de lo que es la política? ¿no habéis tenido bastante con todas las traiciones precedentes? Pues aquí tenéis otra más: *la huelga de campesinos*. Decid a vuestros jefes que por qué ha fracasado la huelga a los catorce días de mantenerla en pie.

Así, pues, trabajadores socialistas, comunistas y de Acción popular, decid todos al unísono conmigo: ¡Abajo la política y los políticos, por ser todos unos traidores! Y acojámonos todos a la máxima de: «la emancipación del trabajador ha de ser obra del trabajador mismo».

Y esto lo conseguiremos uniéndonos todos como un solo hombre en la invicta C. N. T., para implantar el comunismo libertario.

¡Viva la F. A. I. y la revolución social!

UNO DE LA C. N. T.

De Benicolet

A TODOS LOS CAMARADAS, GRUPOS Y ATENEOS LIBERTARIOS

Las presentes líneas sirven de ruego a todos para que enviéis libros, folletos y prensa sobrante al pueblo de Benicolet, donde, lo mismo que en la comarca limítrofe, impera la religión que tantas desgracias ha originado en España. Esa religión, unida a los caciques locales, se encarga de poner diariamente obstáculos a la evolución de estos pueblos, para poder explotarlos y esquilmarlos mejor.

Espero, hermanos, vuestra ayuda moral, que es lo único que nos hará posible luchar contra la ignorancia de esta población, contra la esclavitud en que viven, y contra los que se benefician de ese estado de cosas.

Benicolet y sus alrededores carecen de propaganda libertaria, y es preciso que los que puedan acudan a este llamado.

Hermanos, hay que combatir los fanatismos religiosos y políticos, y un instrumento para ello es la lectura sana, la prensa libre, el folleto y el libro, que proclaman verdades y despiertan cerebros al pensamiento propio.

Sebastián Torres Agustí, calle San Joaquín, 5, Benicolet (Valencia).

De Alcañiz

AL PUEBLO, PARA QUE NO SEA ESCLAVO DE SU IGNORANCIA

Trabajadores de Alcañiz: No ignoráis que en España, lo mismo que en el mundo entero, hace años que se está librando una gran batalla por el proletariado para desembarazarse de las cadenas que arrastra secularmente, como una sombra que le dijese: «¡Proletario, eres esclavo por tu propia culpa! ¿Por qué no rompes las cadenas que te oprimen y te subyugan a los caprichos del capitalismo parasitario?»

Sebéis que en Alcañiz, para trabajar es preciso afiliaros a un bloque fascista local. Ahí tenéis la prueba de que la batalla que viene librándose toca a su fin. El capital y el Estado, comprendiendo que sobre ellos se cierne la tormenta definitiva, se aferran al último resorte, el fascismo, y tratan de que los trabajadores sucumban a él por el hambre.

Algunos hermanos nuestros de miseria han cedido; el hambre los ha llevado a remachar más sus cadenas, a traicionar inconscientemente la causa de la libertad y del porvenir.

Les exhortamos a rectificar aún el mal que han hecho y se hacen a cambio de un mendrugo inseguro y humillante. Tal vez luego sea demasiado tarde. Al traicionar un trabajador la verdadera causa de los otros trabajadores, no hace más que traicionarse a sí mismo.

¡Trabajadores extraviados de Alcañiz! Hay que decir a esos hombres de sangre azul, de rango y de abolengo, a esas muñecas de cera, a esas amas de cría, que ni con monarquía, ni con dictadura, ni con fascismo, puede hacerse retroceder ya al pueblo español, que tiene un punto de mira y una ruta y se encamina hacia la conquista de su derecho a vivir y a trabajar para la satisfacción de las propias necesidades y no para el disfrute de los parásitos.

MANUEL QUÍLEZ

De Fuerteventura

En Puerto de Cabras ha sido constituído un Sindicato Único, afecto a la C. N. T., el cual, viéndose imposibilitado, por la falta de medios, para adquirir los libros necesarios para la difusión de las ideas revolucionarias, pide a los compañeros, editoriales y organizaciones afines envíen material de lectura.

Sindicato Único de Trabajadores, Puerto de Cabras, Fuerteventura.

De Almadén

A LAS EDITORIALES Y COMPAÑEROS

Habiéndose constituído un Ateneo libertario en Almadén, con el objeto de cultivar las inteligencias con los ideales de redención humana, y careciendo de medios económicos, se pide el envío de prensa, libros y folletos para su mesa de lectura. Dirección: Tomás Aragón, calle 14 de Abril, 6. Almadén (Ciudad Real).

Selves se queda sin nuestra necrología

Ha muerto Selves, el ministro de gobierno de la Generalidad catalana. Ha muerto en la cama después de una larga y penosa enfermedad. No hemos podido dar la noticia en el número anterior, y en éste sólo queremos advertir que se queda sin nuestra necrología, porque como no se nos dejaría decir nuestro pensamiento sobre el muerto, igual que no podíamos tampoco decirlo sobre el vivo, nos lo guardamos en el tintero. Y en el tintero queda, si la tinta lo consiente.

De Sallent

Desde hace algún tiempo, corren por esta cuenca minera cuatro gatos cervales que han debido escaparse de las montañas de Rusia. Pues bien: la misión de estos pobres diablos no es otra que desorientar a los trabajadores organizados en la gloriosa Confederación Nacional del Trabajo y propagar sus doctrinas carnavalescas de comunismo de comisarios. ¿No os dais cuenta del papel que hacéis en el trabajo y en las asambleas cuando habláis de vuestros cuentos rusos? ¿No? Pues fijaos bien, que los trabajadores se han dado ya perfecta cuenta de quiénes sois, y por ese motivo no os dejan ni abrir la boca.

Vosotros calumniáis a los militantes de la C. N. T., como no lo hacen ni los mismos políticos hoy en el Poder.

Por eso yo quiero ser más leal con vosotros. Y es que vosotros seréis buenos obreros y buenos trabajadores; pero vuestras doctrinas están corrompidas como cualquiera otra de carácter político; por lo tanto, vais equivocados. En las minas de Sallent no se escucha ni se tiene en cuenta nada que no sea la Confederación Nacional del Trabajo. Por lo tanto, predicar en desierto, sermón perdido.

¡Viva la Confederación Nacional del Trabajo!

ANTONIO HERRERO

Tierra y Libertad

Drama revolucionario en cuatro actos

por

Ricardo Flores Magón

Ediciones TIERRA Y LIBERTAD

64 páginas **40 céntimos**

ACTIVIDAD JUVENIL

Encuesta de "Actividad Juvenil"

Siendo en España inminente el peligro fascista a causa del gran desbarajuste republicano, y constituyendo una fuerte necesidad, para conjurar este peligro, una amplia captación juvenil, ¿qué medios creen los jóvenes libertarios que deben poner en práctica para emprender la conquista de la juventud?

RESPONDE PEDRO SANCHEZ

En la enseñanza oficial, España es uno de los países más atrasados. Esta es una cualidad que no revisten todas las nacionalidades, donde el fascismo ha fructificado y ensanchado todas las creencias falaces del liberalismo militarizado. No es que nos satisfaga de que España tenga mayor número de analfabetos, pero es de considerada apreciación que no esté como otros países, influenciada por la enseñanza oficial del Estado.

La historia española, nos brinda la decadente influencia que el poder público ha tenido sobre la clase trabajadora. Un valor importante es para que creamos en el fracaso del fascismo en este país. No obstante, de tener estos datos en contra de esta última aspiración del Capitalismo, no podemos asegurar que no intentará salvarse por este procedimiento. Lo harán todo, menos dejar a la aventura las riquezas acumuladas en los siglos que llenan de predominio. A esta intentona de restauración fascista, hemos de tener preparado el país. ¿Cómo? ¿Con qué procedimientos? ¿Para qué? No será preciso pensar en grandes cosas. El Estado sabe que los pueblos son vencidos cuando se les concede un mejoramiento económico, un disfrute de pequeñas libertades. En todos los países han sido muertas las aspiraciones revolucionarias por este procedimiento. Sabemos también que este mejoramiento del vivir, no lo puede sostener por mucho tiempo ningún Estado, porque la crisis del Capitalismo es fundamental y está generalizada. Aun así, Francia lo consiguió. Inglaterra también. Y aunque ahora el proletariado esté en situación angustiosa, le es más difícil organizar un levantamiento para protestar del caos que ellos mismos se han creado por inconsciencia, que antes de haber aceptado las mejoras aparentes que el Estado les concedió. Porque esas concesiones han matado el espíritu insurreccionista y lo ha modificado en un cuerpo amorfo que no puede hacer más que tristes manifestaciones implorando la caridad de sus dominadores. Por esto, en estos países impondrán el fascismo cuando crean conveniente, sin que por esto haya ninguna resistencia por parte del pueblo.

Habiendo sacado estas conclusiones de los países dormidos por el Estado y más predispuestos al fascismo que España, opino que la lucha debe desencadenarse en estas tres formas:

1.° Que a las concesiones económicas por parte del Estado no se les debe dar mérito, puesto que el fin de sus planes es el de modificar el espíritu rebelde y emancipador de las clases obreras en miserables sometidos a un régimen de humillación y servilismo.

2.° Que esta campaña se haga en prensa, mítines y conferencias para que el país español sea partícipe de esa campaña.

3.° Que ni por un momento cese la organización de cuadros que en determinados momentos deberán actuar con energía, respondiendo a las provocaciones del régimen de privaciones y despotismos militarizados.

De ninguna manera opino que para esta labor, se formen alianzas ni compromisos con ningún partido que, disfrazado de obrerista, quiera jugar con la revolución y con la dignidad del proletariado español.

RESPONDE JOSE ACED

La mejor arma para combatir el fascismo, es ampliar la organización y, engrandeciéndola y formando valores positivos, venceremos al fascio por nuestra mayor fuerza, lógica y ética y por nuestro mayor contingente numérico. Tengamos presente este verso de Campoamor:

Vinieron los sarracenos
y nos molieron a palos,
que siempre ganan los malos
cuando son más que los buenos.

Y sucedería así porque el fascismo es un instrumento ciego que no medita, no admite la discreción y sólo aspira a retrogradarnos a la Edad media.

Por lo tanto, sólo nos cabe captar a la juventud, persuadirla para que vea dónde tiene su verdadera posición. No soy partidario de convencerla con espejismos sino de incitarles a la observación y despertarles la duda. Así se desmoronan sus convencionalismos y se forma y convence por sí misma.

El pensar es constatar. Enseñemos, por tanto, a pensar a la juventud.

Estoy de acuerdo con el compañero Balada y refuto en parte lo que nos propone el cuarteto Aso, Farriols, etc.

Todos los anarquistas no podemos ser economistas. Los hay de todas las aficiones. Interesante (y no debe descuidarse), es el estudio de la economía, pero hay las artes, las letras, la física, química y geografía; en fin, todas las manifestaciones del intelecto que deben cultivarse por inclinación temperamental.

Anarquizemos todo, que quiere decir superémoslo; no hagamos exclusivismos y que cada uno se incline a sus aficiones y esto nos proporcionará las satisfacciones sanas al contemplar la belleza y desterrar las perversiones.

En fin, sonrientes y dinámicos, llevemos el proselitismo a todos los campos.

Las juventudes que se forman podemos salvarlas del contagio, con la idea anarquista, y luego, como dice Reclus — la humanidad inteligente escribirá el libro de la humanidad — si es inteligente, por fuerza tiene que ser armoniosa.

¿Formas de captar? A través de la encuesta vemos iniciativas, muy aceptables si queremos estudiarlas y adoptar, pero sobre todo, el factor preponderante es nuestra propia conducta; cuanto más nos superemos y perfeccionemos, mayor fuerza de atracción tendrá nuestro organismo juvenil.

RESPONDE CUARTERO

¿Qué debemos hacer para destruir al fascismo? Sembrar por todas partes la rebeldía. Conquistar a esa juventud dormida que sólo piensa en divertirse; hacerles ver que, mientras ellos duermen, el enemigo está despierto, acechando, aguardando el momento de echársenos encima y destrozarnos.

Y también a esa juventud que, ciega y equivocada, está afiliada a partidos políticos, decirle y demostrarle que la política es su mayor enemigo, es la corrupción y que es la causa de este peligro. ¿Es mucho pedir esto? Creo que no. Y si queremos, si amamos a la libertad del género humano, debemos hacerlo en seguida. El tiempo apremia. El cruzarse de brazos ahora, es un acto peligroso y criminal.

Jiras libertarias

Organizada por el Grupo Anarquista «Sol y Libertad» tendrá lugar el domingo, día 8 de julio, una jira al lugar denominado «Puig d'Inca».

Por la presente nota invitamos a dicho acto a todos los grupos afines, compañeros y simpatizantes en general, muy especialmente a los camaradas de la Regional de Baleares.

Para informes: S. Bartolomé, 14. Inca.

Por el Grupo organizador, *El secretario*,

MIGUEL BERTRÁN

Inca (Mallorca), 25-VI-934.

• • •

Grosque (B.d.R.) Francia

Los lectores de TIERRA Y LIBERTAD y todos los que así lo deseen, son invitados a la jira que tendrá lugar los días 14 y 15 de julio, a la que asistirán varios compañeros de Marsella.

El lugar es el mismo del año anterior, o sea la Poursele.

Nuevos Grupos

En Premiá de Mar se ha constituído un grupo de jóvenes titulado «Cronstadt», que desea relacionarse con la F. I. J. L. y demás grupos afines de España.

• • •

En Arenys de Mar se ha formado otra agrupación de jóvenes titulada «Renacimiento», que se adhiere a la F. I. J. L. y solicita direcciones para vincularse con las agrupaciones afines.

• • •

En Arenas (Málaga) se ha constituído un nuevo grupo, «Inquietud», que viene a engrosar las filas de las huestes del comunismo libertario.

• • •

En Talavera de la Reina (Toledo), con el nombre de «Los Vengadores», se ha formado un nuevo grupo anarquista que se adhiere a la F. A. I.

Juventudes Libertarias de Alcoy

GRAN JIRA COMARCAL

Organizada por las Juventudes Libertarias de Alcoy, tendrá lugar una jira de carácter Comarcal, el próximo día 15 del corriente, al bello y atractivo paraje conocido por «El bancal redó», a la que se invita a todos los compañeros de los pueblos limítrofes a ésta.

Sería nuestro deseo que en esta jira nos juntásemos cuantos más concurrentes mejor, para pasar un gran día en completa camaradería. Los temas que se tratarán en las charlas serán: «Objetivo de la F. I. J. L.», por el secretariado de estas Juventudes, y «Aspectos del Comunismo Libertario», charla colectiva. Habrá también lectura de trabajos literarios y recital de poesías.

Los compañeros de Baneras y Bocairente tomarán el primer autovía hasta Agres, y los de Cocentaina, Muro y Benilloba, el tren que sale a las seis de la mañana de Alcoy, hasta el mismo sitio, de donde se irá a pie al lugar de la jira, distante de treinta a cuarenta y cinco minutos.

Presupuesto aproximado: dos pesetas por persona.

EL COMITÉ

Nota. — En la jira se venderán papeletas de una rifa que hacen las Juventudes Libertarias de Alcoy.

F. I. J. L.

EL COMITE REGIONAL DE JUVENTUDES LIBERTARIAS DE ANDALUCIA Y EXTREMADURA A TODAS LAS JUVENTUDES QUE INTEGRAN ESTA REGION

La presente tiene por objeto el comunicaros que, cumpliendo el acuerdo tomado en el II Congreso de esta región, el Comité Regional se ha trasladado a Granada, por lo cual os pondréis en seguida en relación con él, suspendiendo toda la correspondencia que con el Comité Regional tuvierais en Sevilla.

Este Comité ha lanzado su «Circular número 1», en la cual se toman interesantes acuerdos relacionados con las Juventudes de esta región.

La Juventud que no hubiese recibido dicha circular, debería ponerse en contacto con este Comité para que se le remita, pues debido a que no tenemos en nuestro poder todas las direcciones, y algunas otras obran en poder de la policía, no es conveniente que se les mande hasta tanto no sepamos sus direcciones.

Y sin otra, queda vuestro y de la anarquía.

EL COMITÉ REGIONAL

La dirección pueden pedirla a esta Redacción.

Granada, 27-VI-934.

F. A. I.

Se advierte a todos los grupos o compañeros que tengan relaciones con el grupo «Apoyo Mutuo de Aldea del Rey» (Ciudad Real), retiren toda clase de relaciones que se relacionen con la organización específica, hasta tanto se celebre el Pleno comarcal.

Tan pronto se haya celebrado dicho pleno, se darán a conocer las causas que motivan la publicación de esta nota.

Por el Grupo Germinal,

EL SECRETARIO

Puertollano, 27-VI-934.

El Comité Regional de Juventudes Libertarias de Aragón, Rioja y Navarra a las Juventudes Libertarias de Huesca

Os hemos escrito dos cartas y no sabemos si las habéis recibido; desearíamos que nos contestarias y al mismo tiempo que os pongáis en contacto con nosotros para un asunto de interés.

Nuestras señas podéis pedirlas a este semanario.

Por el Comité,

EL SECRETARIO

Nota. — Igual decimos a todas aquellas Regionales o compañeros que quieran ponerse en relaciones con nosotros.

F. I. de J. L.

FEDERACION REGIONAL DE JUVENTUDES LIBERTARIAS DEL CENTRO

El Congreso de la Federación Regional de Juventudes Libertarias del Centro, celebrado en los días 16, 17 y 18 del corriente, representación genuina de la juventud revolucionaria de esta región, saluda por medio de la presente a los millares de hermanos perseguidos y secuestrados en las ergástulas españolas, y se complace en hacer público que lucharán incansablemente por su liberación y el triunfo del Comunismo Libertario.

Asimismo, esta Federación de Juventudes Libertarias, protesta enérgicamente de la pena de muerte a la que han sido condenados los tres camaradas, González Marín, Rafael Castro y Félix Manzanares, que no cometieron otro delito que defenderse de los balazos que les disparaba la Guardia civil de la provincia de Guadalajara, donde resultaron muertos un guardia y dos honrados trabajadores.

Estas juventudes, hacen saber públicamente, que emplearán todos los medios que estén a su alcance para evitar que se lleve a la práctica tan monstruosa y repugnante condena, para lo cual da la voz de alerta a todos los trabajadores para que en el momento dado se sumen a estas juventudes.

LOS DELEGADOS DEL CONGRESO REGIONAL CENTRO

Madrid, 26 de junio de 1934.

SURIA

De interés para todos los Jóvenes Libertarios de la Comarca

Compañeros todos: Los momentos que atravesamos son muy críticos y hemos de mirar de organizarnos de la mejor manera posible. Aquí en Suria ya estamos un buen número de compañeros organizados bajo la bandera de las Juventudes Libertarias, y habéis de mirar, jóvenes de toda la Comarca, de organizaros bajo la bandera de las mismas, para formar el Comité Comarcal de Juventudes Libertarias, y ponernos en relación con el Regional y Peninsular, respectivamente.

Porque nos hemos encontrado en casos de tener que ponernos en relación con el Comité Comarcal Confederal, en asuntos que nos atañían solamente a las Juventudes.

En cada pueblo que haya tres o cuatro compañeros deben formar las Juventudes, y no dejarlo porque sean un número poco crecido, pues aquí en Suria también, cuando se organizaron las Juventudes, éramos cuatro o cinco y ahora somos un número bastante crecido.

Saludos anárquicos. Por las Juventudes Libertarias de Suria.

LA COMISIÓN DE PROPAGANDA

Para correspondencia: Colonia de Santa María, 9, 2.°, José Casquel Galera, Suria.

AVISOS

La sección de oficiales y peones albañiles de Reus, vista la circular recibida de los camaradas de Hermigua (Gran Canaria), les hacemos saber que hicimos una suscripción cuya cantidad enviaremos al Comité Pro-Presos de la susodicha localidad cuando nos envíen la dirección, sea por escrito o por medio de la Prensa obrera.

Siendo cosa urgente, deseamos tener contestación lo más pronto posible.

LA JUNTA

Calle Alta del Carmen, 24, bajos, Reus.

• • •

El grupo «Armida», de las Juventudes Libertarias de San Andrés, pone en conocimiento de los poseedores de números para la rifa de los dos lotes de libros, que a beneficio de la campaña cultural de dicho grupo se expendieron, que estos lotes han correspondido, el primero al número 4.354 y el segundo al 1.388.

Los poseedores de estos números procurarán entrevistarse, para recoger los lotes, con el compañero Picot o con el compañero Clemente.

LA COMISIÓN

• • •

Hemos recibido un lote de libros del compañero Claudio Salamero para los presos sociales de la cárcel de Barcelona. Han sido entregados con ese fin al C. P. P.

• • •

La nueva agrupación «Los Destructores de la Moral Burguesa», de Las Palmas, Canarias, se ha hecho cargo de la edición de la conferencia del camarada Torres y pide a los interesados que hagan llegar sus demandas de ejemplares. Correspondencia a Nicolás Padrón, calle Cristóbal Colón, 36, Puerto, Las Palmas (Canarias).

• • •

El Sindicato de Oficios Varios de Alcalá de Chisvert comunica al S. U. T. de Pasajes Ancho, que el ex compañero Vicente Herrera, puesto al margen de la organización, habita en Alcalá de Chisvert.

• • •

La Revista Blanca mandará cuatro ejemplares a Laurentino Velasco, Sotillos, Cistierna (provincia León).

• • •

Sindicatos Únicos-Castellón: Dadnos el nombre a rectificar, pues hemos roto vuestra nota.

Los grupos anarquistas de Cuba desean relacionarse con el C. N. de la C. N. T.: Luis Rivas, Santa Teresa, 11-B, Cerro, Habana (Cuba).

Lo mismo con el compañero M. Rivas.

F. I. DE J. L.

A las Juventudes Libertarias de la Región del Norte

Compañeros: Nos dirigimos a vosotros por el presente llamamiento, a ver si conseguimos ponernos en relación con todas las J. L. de esa región, ya que al comunicado publicado recientemente en la prensa, pocas son las que han contestado.

Hace un año aproximadamente las Juventudes Libertarias del Norte eran un modelo de organización que servía de ejemplo a otras regiones. La actividad, la energía y la decisión eran sus características más destacadas. Consiguieron crearse una personalidad y una fama bien merecidas. Todo hacía suponer que con organizaciones juveniles de ese temple las fuerzas revolucionarias iban a verse reforzadas por un torrente impetuoso de juventud, que muy pronto se hubiera llevado tras sí al mundo proletario. De haber continuado su obra con el mismo entusiasmo, pronto hubieran adquirido una hegemonía decisiva entre la juventud obrera de esa región.

Sin embargo, no ha sucedido así. Las J. L. del Norte no han seguido la línea ascendente de su marcha inicial. Se detuvieron. Se paralizó su actividad y como consecuencia perdieron terreno. ¿Causas? ¿Por qué no continuaron su labor como en un principio intensificándola cada vez más? No es a nosotros a quienes toca buscar la causa de tan poco afortunados resultados. Han de ser los comités y los afiliados principalmente, los que más al corriente están de las incidencias orgánicas de sus Juventudes, examinen con espíritu analítico el origen inicial de su actual situación, a fin de encontrar el medio de corregir los errores pasados, asimilándose al propio tiempo la experiencia de los hechos. Sólo nos corresponde ofreceros nuestro apoyo moral para que aumente vuestro ánimo y emprendáis la lucha activa que os permita captar juventud y crear organizaciones serias y duraderas.

No obstante, nos permitiremos deciros que además del entusiasmo, que en primer lugar debéis poner por el engrandecimiento de vuestras Juventudes Libertarias respectivas, es un deber de todos los jóvenes libertarios mantener sus órganos de relación regional y peninsular.

La necesidad de la Federación Regional, Nacional e Internacional es cosa que nadie pone en duda. Todas las organizaciones políticas y sociales la han adoptado desde hace mucho tiempo como medio eficaz de multiplicar la fuerza respectiva, pero las organizaciones revolucionarias de contenido social no sólo la han aceptado por su parte práctica, sino porque en sus principios internacionalistas se propugna por la relación directa de las regiones y la fraternización de los pueblos.

Por eso, encerrar nuestros postulados internacionalistas en un concepto cantonalista, es además de un anacronismo rétrogrado desviar las ideas en uno de sus más fundamentales principios: la Solidaridad Universal.

No queremos insistir, suponemos que con lo dicho es suficiente para que los jóvenes libertarios del Norte comprendan la intención que nos guía, y que tratarán por todos los medios de ponerse en relación con nosotros, para entre todos trabajar por la inmediata reorganización de esa regional.

Es necesario ganar el tiempo perdido y para tal objeto se precisa el entusiasmo y la firme voluntad de todos los jóvenes anarquistas en bien de la organización y de la Revolución Social.

Así lo espera de vosotros,

EL COMITÉ PENINSULAR

Madrid.

De Administración

Giros recibidos desde el día 2 al 15 de mayo de 1934

Tauste: Icola, 10'00 ptas.; Caspe: D. Galba, 13'20 ptas.; Aspe: R. Rupalte, 8'00 ptas.; Algemesí: Vicente Roca, 11'00 ptas.; Igualada: J. Tudó, 24'85 pesetas; Espluga: F. Miguel, 13'50 ptas.; Almazora: J. Claramonte, 13'20 ptas.; Baracaldo: L. Alonso, 15'75 ptas.; Miranda de Ebro: V. Jorge, 30 ptas.; Puerto Llano: S. García, 15'00 ptas.; La Carolina: Damián, 12'40 ptas.; Sevilla: J. Ruiz, 5'50 ptas.; Calahorra: Jequerilla, 12'00 ptas.; Haro: F. Urrecha, 44'40 pesetas; Guadix: F. Fernández, 5'00 pesetas; Binefar: J. Carrasques, 16'80 pesetas; V. Valencia, 57'00 ptas.; Mas de las Matas: Vermes, 4'40 ptas.; Masamagrell: Cabota, 12'00 ptas.; Arbo: Ribas, 15'15 ptas.; Pinell: Amposta, 25'85 pesetas; Sagunto: Jiménez, 50'00 ptas.; Tardienta: Paúles, 4'50 ptas.; Zaragoza: Vives, 6'00 ptas.; Elticenell: Alvarez, 6'00 ptas.; Miguel Martínez: Cullors (Francia) 12'00 ptas.; Santiago, Guardiola, (Francia) 12'00 ptas.

Valladolid: Hernando, 16'50 ptas.; Denia: S. Obrera, 4'00 ptas.; Manresa: J. Alcón, 42'60 ptas.; Pradell: R. Tarragó, 6'90 ptas.; Algmet: F. Cigles, 16'00 pesetas; Tabernet de Uve: V. Verde, 6'00 ptas.; Alama (Murcia): J. Prevencio, 3'10; V. Jollosa: Bautista, 4'00 ptas.; A. García, 2'00 ptas.; Torrente: J. Sella, 11'35 ptas.; Zaragoza: E. Puyo, 150 ptas.; Benajan: F. Ruiz, 25'00 ptas.; Algaubar: I. López, 7'50 ptas.; Córdoba: Usine, 10'80 ptas.; Guareña: I. Llanque, 2'00 ptas.; Alferbe: J. Gastón, 25'00 pesetas; Ciudadela: F. Pons, 2'25 ptas.; F. de Anda: J. Espejo, 6'00 ptas.; Madrid: D. López, 25'00 ptas.; Coria del Río: J. Pierre, 9'90 ptas.; Arahal: T. Bermúdez, 17'60 ptas.; Almería: J. del Aguila, 2'00 ptas.; Carcassonne: Oranci Cienne, 7'50 ptas.; E. Ramos, (Francia), 10'00 ptas.; Marsa Pérez, Santa Etienne, 15'00 ptas.; L. Camero, Lapeire, (Francia), 74'25 ptas.; S. Mateo: Gómez, 37'00 ptas.

Alcañiz: A. Cabelín, 3'50 ptas.; Agravina: Ramón, 12'00 ptas.; Mora de Ebro: Murillo, 19'15 ptas.; Salvochea: Domínguez, 29'90 ptas.; Vila Goles: Esteban, 2'00 ptas.; Hulma: Carrasco, 10'25 ptas.; Granada: Jiménez, 10'25 pesetas; La Escala: Domingo, 15'00 ptas.; Castellflorit: S. Unico, 12'00 ptas.; Roterta: González, 24'00 ptas.; Fabrell: Martínez, 6'30 ptas.; La Unión: S. Minero, 20'00 ptas.; Alcantarilla: Abenza, 5'80 ptas.; Carabaze: A. R. Son, 27'50 pesetas; Pradejón: Nicolás, 12'50 ptas.; Castellón: Merced, 35'00 ptas.; Olivenza: Borrego, 5'55 ptas.; Pont de Tarn (Francia): Diego Prieto, 2'00 ptas.; S. Lujano (Cuba): Barrera, 7'32 ptas.; Altea: V. F. Calpe, 3'50 ptas.; Viver: M. Navarro, 2'75 ptas.; Ulldecona: J. Torrente, 8'80 ptas.; V. del Arzobispo: J. Mañaga, 5'00 ptas.; Fernán Núñez: F. Jurado, 9'50 ptas.; Teófilo Vergara, 44'00 pesetas; Victoria: J. Ponte, 15'50 ptas.; Guadalcanal: F. García, 8'50 ptas.; Granada: R. Mellares, 1'10 ptas.; Cuba: L. Ribas, 21'91 ptas.; V. Alea, 21'93 pesetas; V. Dominguez, 11'50 ptas.

Estepona: F. Ormigo, 13'75 ptas.; Balduenas (Huelva): Rosadau, 20'00 pesetas; Bullejos, 3'30 ptas.; M. de Riotinto: García, 6'60 ptas.; Higuera: Chaces, 11'55 ptas.; Villajollosa: Santamaría, 11'00 ptas.; Alcoy: Llorens, 83'00 pesetas; Atalazos (Huelva): Pérez, 17'60 pesetas; Don Benito: Lucas, 6'00 ptas.; S. Lucas de Barrameda: Rodríguez, 21'50 pesetas; Pola de Viana: Fernández, 5'00 Matapé (Santander): Díez, 6'60 ptas.; Higuera: Chaves, 11'50 ptas.; Canet de Pinat (Valencia): Alfonso, 22'00 ptas.; Ubeda: López, 10'00 ptas.; Buñol: Cusi, 3'00 ptas.; Bujalance: González, 16'75 pesetas; Fermín Núñez: Rodrigua, 38'60 pesetas; Petrel: Puya, 44'20 ptas.; Lugo: Cantala, 9'00 ptas.; Ferrol: Castro, 21'30 ptas.; Sevilla: Arviso, 43'00 ptas.; Trebujena: Marchena, 11'50 ptas.; Sevilla: García, 18'75 ptas.; Gómez, 25'00 pesetas; Castro, 6'00 ptas.; Madria: D. López, 189'00 ptas.; Baracaldo: Alonso, 21'15 ptas.; Aldea Nueva: Moreno, 8'00 ptas.; Astorga: Alonso, 28'00 ptas.; Viviso (Tarragona): Jordi, 33'00 ptas.; Ciudadela: Pons, 2'50 ptas.; Palafrugell: Pey, 5'00 ptas.; Palamós: Felip, 10 ptas.

Mazanet (Tarragona): Evaristo Fabra, 260'75 ptas.; Lodosa: R. Atolledo, 9'90 pesetas; Victoria: G. Márquez, 35'00 pesetas; Calahorra: M. López, 8'25 ptas.; Santander: J. Gómez, 88'00 ptas.; El Tomillo: I. Cacho, 4'00 ptas.; Villa García: L. Costa, 18'00 ptas.; Alagón: R. Iguárabe, 57'90 ptas.; Briones: R. González, 2'75 ptas.; Ginés de Vilasola: J. Pujol, 10'00 ptas.; Granada: A. de Haro, 11'85 ptas.; Oliva (Badajoz): F. Nogales, 24'80 ptas.; Guadix: A. Fernández, 5'00 ptas.; J. S. Castres (Tarragona): 9'56 ptas.; L'Estaca: J. García, 10'50 ptas.; Carcassonne: D. Borra, 4'00 pesetas; L. Clarc, Asignan: F. O., 19'90 pesetas; Valencia: Guariola, 15'00 ptas.; C. Vicente Monllot: Royo, 11'75 ptas.; Palomar de Arroyo: Blasco, 16'00 ptas.; Portalrrubio: Moya, 7'00 ptas.; Laredo: Beltrán, 10'00 ptas.; Valencia: Agustín, 50'00 ptas.; Aulla (Valencia): L. Bulot, 9'00 ptas.; Cullera: Alanos, 13'00 ptas.; Valencia: Pérez, 6'00 ptas.; Alameda: M. Romero, 8'40 ptas.; Ducens (Francia): S. Bravo, 14'00 ptas.; Valencia: Arévalo, 3'00 ptas.; Cañete: F. Villegas, 3'00 ptas.; Utrilla: J. García, 16'60 pesetas; Burgos: N. Neira, 13'00 ptas.; Zaragoza: E. Puyo, 125'00 ptas.; Azuaga: A. Cruz, 11'50 ptas.

Ayerbe: J. López, 22'00 ptas.; Castejón: V. Delgado, 8'25 ptas.; Puig Pelat: J. Domingo, 2'00 ptas.; Cazalla de la Sierra: R. Danta, 18'65 ptas.; Belmes: N. Barro, 6'70 ptas.; Calella: Fructidor, 19'80 ptas.; Estopiña: Crulla, 2'00 ptas.; Bilbao: E. Solana, 24'15 ptas.; Real del Becerro: J. M. Tarragó, 7'50 ptas.; Baracaldo: Esteban, 46'50 ptas.; La Felguera: Gutiérrez, 30'00 ptas.; Adan S. Ana (Oviedo): Alvarez, 18'20 ptas.; Sama de Langreo: Dierroti, 22'00 ptas.; Alguaire (Lérida): R. Barta, 27'00 ptas.; Beri: Fernández, 2'00 ptas.; Figols (las minas): Martínez, 3'75 ptas.; Alavia: Alcocer, 6'40 ptas.; Alcázar S. Juan: J. García, 8'10 ptas.; Málaga: Roa, 159'55 ptas.; Marchena: Delgado, 10'00 ptas.; Los Barrios: Ribera, 3'00 ptas.; Algeciras: Michan, 48'00 ptas.; Lora del Río: Bueno: 7'50 petas.; Játiba: M. Abad, 48'00 ptas.; Zaragoza: J. Valverde, 43'00 pesetas; Haro: J. Calzada, 10'00 ptas.; Logroño: F. G. Pardo, 5'00 ptas.; La Laguna (Canarias): P. Oliva, 31'00 ptas.; Portbou: E. García, 16'00 ptas.; Oviedo: J. López, 7'85 ptas.; Barna: J. de los Morenos, 45'00 ptas.; Burjasot: J. Carpio, 1'85 ptas.; S. T. Almust, 3'50 pesetas; Riola: F. Laisin, 2'90 ptas.

Ensayos y conferencias
por
Ricardo Mella
220 pdgs. 3.50 ptas.

Tierra y Libertad

REDACCIÓN Y ADMINISTRACIÓN: UNION, 19, 1.º, 2.ª - BARCELONA

Precio de paquetes y suscripciones
ESPAÑA, PORTUGAL y AMERICAS
Paquete de 25 ejemplares, 2,75 ptas.
Resto a 11 céntimos ejemplar
Extranjero . . . . . 2 - ptas.

EXTRANJERO:
Paquete 10 ejemplares. . 3' - ptas.
Trimestre . . . . . 3'50 ptas.
No se sirven suscripciones si no se pagan por adelantado

HACIA OTRA SOCIEDAD

REFLEXIONES

Es manifiestamente ostensible que el régimen burgués-capitalista está a punto de llegar a su máximo estado de putrefacción, exhalando, como consecuencia de esa putrefacción, un olor excesivamente fétido que se esparce por todo, que lo invade todo.

Pues bien: a pesar de la perniciosa influencia que necesariamente ejerce el régimen burgués sobre la sociedad y sobre el individuo mismo, esto no ha sido óbice para que un puñado de hombres generosos y audaces se hayan propuesto, más firmemente que nunca, cambiar el actual estado de cosas, haciendo posible que la sociedad entre en su verdadero cauce y se guíe por la senda de la Verdad y de la Justicia, a la vez que se conduzca por sí sola por el camino de la Libertad y de la Igualdad.

Suponiendo que ningún espíritu rebelde hubiera levantado su voz en la tribuna y que ninguna pluma digna se hubiese puesto al servicio de la verdadera causa, el régimen burgués-capitalista, él solo y sin combatirlo nadie, se habría extinguido, se habría aniquilado víctima de sus yerros, de sus vicios, de su tiranía, de su vil metal. Sí; víctima de su maldad, porque necesariamente lo malo tiene que aniquilarse y florecer lo bueno con pujanza arrolladora, que es lo que únicamente nos puede conducir realmente a la felicidad.

¿No veis al monstruo burgués cómo se debate en su aparatosa caída? Sí, sí; se le ve; se le palpa, hasta tal punto que casi todos lo podemos tocar con las manos. Pero cuidado, camaradas, cuidado, hombres libres, no os acerquéis mucho; no tiene contemplaciones de ninguna especie, y en su aparatosa y horrible caída quisiera llevarse consigo el Universo entero, quisiera que la humanidad pereciera. Contemplad por último y una vez más el horrible y esperanzador espectáculo. Mirad más fijamente, mirad más atentamente que nunca: es el monstruo, que no pudiendo resistir más en su tremendo debatir, se precipita al fondo del abismo, despedazándose y para no levantarse jamás.

Por todo lo expuesto y, además, siendo espíritu joven, no puedo por menos de sentirme rebelde y gritar con fuerte voz, tan estentórea que quisiera que cual nubecilla de vapor se esparciera por todos los ámbitos del territorio ibérico y armase una verdadera revolución en todos los espíritus y sintieran los anhelos y las emociones que yo siento, y entonces, todos juntos cual un solo hombre y en apretado haz, cambiásemos la faz de este pequeño territorio del planeta por otra más justa, más humana, más equitativa, más fraternal.

Sólo la «revolución» y los «revolucionarios» identificados absolutamente, pueden hacer que la humanidad salga del espantoso caos en que sumida se halla.

Ahora bien: es preciso darse cuenta de lo que significa la palabra «revolución» y ser «revolucionario».

La «revolución» es una matrona de porte viril y majestático. Su hermoso rostro revela y resplandece bondad y generosidad. En su acendrado corazón no caben el vicio ni la maldad. Es partidaria acérrima de los postulados «Libertad», «Igualdad» y «Fraternidad». Aparece en las grandes crisis de los pueblos armado de enorme antorcha que cual potentísimo reflector todo lo ilumina, todo lo purifica, todo lo vivifica. Por consiguiente abre a la humanidad o a los pueblos rumbos y horizontes nuevos que les conducen, con pasos lentos pero firmes, hacia la total y definitiva posesión del reino de la Justicia.

A su paso y ante su presencia, las instituciones viejas se conmueven y huyen despavoridas, y los regios alcázares y suntuosos edificios donde se había emplazado, donde se había encastillado el egoísmo, cual si fueran atacados de terrible movimiento sísmico, se agrietan, terminando por derrumbarse definitivamente.

Seamos revolucionarios de una manera consciente y digna. Que la mejor propaganda de nuestros ideales sean unos actos llenos de sinceridad y el observamiento de una conducta moral intachable. Mostremos nuestra aversión más rotunda hacia esos que se llaman «revolucionarios» cuando los actos que realizan están en ostensible pugna con el verdadero «revolucionarismo». Hagamos todo lo posible para sacar de la ingrata ignorancia en que están sumidas esas masas ingentes e irredentas por amor a la humanidad, y porque al hacerlo, nos proporcionamos nuestra felicidad misma. Luchemos como hombres, luchemos como hermanos, individual, colectiva y solidariamente y dentro de los límites que nos permitan nuestras fuerzas y nuestra cultura.

Para terminar este pequeño trabajo, me voy a permitir hacer unas aclaraciones, a mi juicio de valor y estimables.

No basta con decir soy «revolucionario», pertenezco al Sindicato X o a la Juventu Z, etc., etc. No. El «revolucionarismo», como todo, hay que demostrarlo. ¿Cómo se demuestra? Es una cosa en extremo sencillísima. Veámoslo.

El que se tilde de «auténtico revolucionario» debe estar alejado de todo lo que se relaciona con el vicio; debe alejarse de una vez y para siempre de esas diversiones incongruentes y estúpidas que el régimen burgués tiene establecidas. Acuden a mi mente esas reflexiones: ¿Pero es posible que el individuo que se tenga por «revolucionario» encuentre algún sedante con que mitigar tanta y tanta pena, tanta y tanta injusticia, haciéndose concurrente a cierto café, a cierta taberna o a cierta casa de lenocinio? ¿Pero es posible, repito, que se tenga por «revolucionario» puro, y encuentre el lenitivo con que aplacar su sed de redención, su sed de «Libertad» y de «Igualdad», asistiendo a una función de circo, a tal corrida de toros o a la celebración de un baile, etc., etc.?

¡Ah, si esto fuera así! ¡Qué paradoja tan sumamente peregrina se nos habría presentado! No, no. Las esencias más incólumes de la idealidad ácrata no pueden admitir todo eso en su seno: lo rechazan, son diametralmente opuestas. El vicio, las diversiones incongruentes y la *inmoralidad* son absolutamente incompatibles con la citada idealidad, se repelen lo mismo que el agua y el fuego, son términos y prácticas completamente antagónicos.

Camaradas: a mi juicio, el lenitivo con qué mitigar tanta contrariedad se encuentra en el estudio cotidiano, en el afán de superarse y perfeccionarse más y más y llevar una buena vida y seguir y practicar una conducta moral y buena. ¿Que hacéis lo contrario? ¡Ah, entonces! No habrá más remedio que decir: He ahí a los eternos esclavos, he ahí a los que se labran su infelicidad, he ahí a los que ellos mismos, y sin poder culpar a nadie, se remachan las cadenas que les oprimen, que les avasallan que les sojuzgan.

Preparémonos para ser los conductores espirituales de los nuevos destinos de la humanidad entera. La psicología del pueblo español así lo exige. La idiosincrasia particularísima del pueblo español así lo requiere. Hagámoslo por la redención del género humano.

MANGUERTI

Cuenca, junio del 1934.

El proceso de Hermigua

Obligados a cerrar esta edición con dos días de antelación a su salida, nos es imposible dar el resultado del monstruoso proceso de Hermigua, Islas Canarias, contra un núcleo numeroso de trabajadores y campesinos.

El fiscal militar ha pedido nada menos que 21 penas de muerte en ese proceso, sin contar los años de presidio.

DEL PERU

A los compañeros ibéricos

¡Salud!

La *Federación Anarquista Local de Lima*, saluda cordialmente a todos los militantes del anarquismo, y muy especialmente a los componentes de la Federación Anarquista Ibérica, quienes en estos momentos representan la lucha por la más genuina renovación social y humana.

Al paso casual del compañero X. X., no ha querido esta Federación dejar que retorne a su país sin que sea portador del exponente fervoroso de los anarquistas del Perú, que ansían Justicia y Libertad.

Lleva, pues, el compañero X. X., no la palabra aduladora y servil de los hombres que, a pesar de vivir en un ambiente tan inundado de vahos politiqueros y morbosos, confían que en la España anarquista se grabará la imborrable estrella de la Libertad.

Estrella que superando a la leyenda mágica guiará a éstos pueblos hacia su verdadero Edén, o sea su total emancipación.

Coordinación para la batalla y perseverancia para el camino emprendido es el voto que envían desde este rincón del planeta los fraternos componentes de la F. A. L.

El secretario, WENCESLAO ZAVALA.
Lima (Perú).

Un Consejo de Guerra contra 21 compañeros de Labastida

Como se recordará, Labastida, fué el único pueblo de Alava que se sumó al movimiento del 8 de diciembre. En Labastida, la región montañosa se hace llana, el Sol hace madurar las uvas y las olivas, la tierra comienza a ser fértil y la injusticia de la propiedad, irritante. Pueblo inmediato a la Rioja castellana, era un pueblo ganado a la causa del Comunismo Libertario, que en aquellos días inclementes del pasado invierno quisieron implantar.

La represión, se ha cernido implacable sobre este pueblo, de escaso vecindario, destrozando todos los hogares de los camaradas, perseguidos sistemáticamente por la sola sospecha de tener ideas avanzadas. Treinta y tantos compañeros fueron ya juzgados por el Tribunal de Urgencia de la Audiencia de Vitoria, y veinticuatro de ellos fueron a presidio cargados con condenas exorbitantes, ya que esta Audiencia se significó en la severidad del fallo, y hasta en la conceptuación del delito, lo que ha impedido que les alcance la gracia de la amnistía, como a los juzgados por otras Audiencias, como Logroño, Zaragoza, Teruel y otras muchas donde el movimiento fué más intenso y sangriento. Cerca de una docena, de los más destacados, consiguieron huir, traspasando la frontera, donde esperan del esfuerzo de sus hermanos, la hora del regreso, libres de la amenaza de la Justicia histórica. Dentro de poco, se verá en Vitoria el Consejo de guerra contra veintiún compañeros más, a los que se acusa del asalto al cuartel de la Guardia civil, en el que pereció un número de este Instituto, llamado benemérito por los detentadores de la riqueza.

Contra estos veintiún compañeros, se piden 203 años de presidio. Para uno de ellos, Pablo Caño, se pide la pena de muerte. Para otros cuatro, Antonio Barrón, León Quintana, Pablo Hernández y Félix Manzanos, reclusión perpetua; veinte años para Pablo Arroyo y Luis Gil; doce años para Tomás Corcuera; diez para Paulino Quintana y Esteban Manzanos; seis para Estanislao Barredo; tres para Daniel Martínez, y dos para Máximo Rodríguez. Para los demás seis meses y un día.

Es conocida ya la severidad de los tribunales militares, sobre todo cuando se trata de vengar la muerte de un guardia civil. El caso de Vera del Bidasoa, es ya un símbolo. En Castilblanco, los socialistas entonces en el Poder, no pudieron contrarrestar la influencia del «alma de España».

De la defensa de estos compañeros, están encargados los letrados Benito Pabón y Luis de Apraiz, pero por afortunada que sea la intervención de los abogados, por clarividente que resulte la prueba de inocencia de estos camaradas, es de temer un fallo condenatorio.

A evitarlo, debe tender nuestro esfuerzo como Comité Pro-Presos, y para ello, hacemos un llamamiento a todos los camaradas, para que sigan atentamente este proceso, y nos dirigimos a la prensa haciendo pública la injusticia que quiere consumarse.

Hemos de conseguir la libertad de estos camaradas inocentes, procesados a falta de otros sobre quienes hacer caer el peso de la venganza. Hemos de estar dispuestos a darlo todo por estos camaradas caídos, como ellos lo estuvieron un día, para implantar el ideal por el que luchamos y que tenemos todavía en realizar: el Comunismo Libertario.

EL COMITÉ PRO-PRESOS DE VITORIA

Este Comité Pro-Presos recaba de la Organización Confederal la solidaridad material para hacer frente a este proceso. Para giros dirigirse al secretario del C. P.-P., calle Pintorería, núm. 58, 4.º piso, Julián Alarcia.

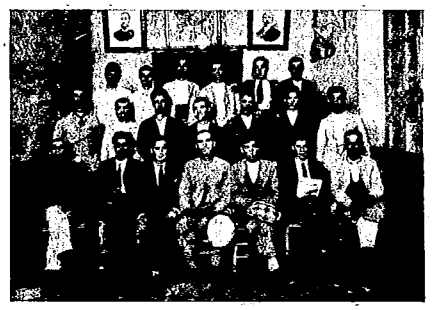

EL PROCESO CONTRA LOS REBELDES DE CASAS VIEJAS
Grupo de campesinos que gozaban de libertad provisional al iniciarse el proceso.

EL PROCESO CONTRA LOS REBELDES DE CASAS VIEJAS
El grupo de compañeros más gravemente inculpados.

Sublevación campesina en Chile

Bajo el lema «Tierra, pan y libertad», millares de campesinos chilenos se han sublevado. El sector más importante de la revuelta, que se calcula integrado por 1.400 personas, está en el distrito forestal de Malleco.

El general Arriagada fué encargado de reprimir la insurrección a todo precio. Alessandri es un émulo de Azaña y Casares Quiroga. Ya se cubrió de gloria en Tarapacá, hace unos años, donde hizo masacrar a más de mil trabajadores en huelga. No vacilará ahora en asumir con la energía más desalmada el aplastamiento de una justiciera rebelión de campesinos cansados de sufrir privaciones y exacciones y que saben que en el lema «Pan, tierra y libertad», está la salvación para todos.

Cualquiera que sea el desenlace de la insurrección, saludemos a los hermanos de la gran cordillera. Sólo es digno de la libertad el que lucha diariamente por conquistarla y pone en la balanza la propia vida.

Crónicas de Vitoria

EL CONGRESO DE LA C. R. T. DEL NORTE

En la tarde del domingo último, 17 del mes en curso, finalizaron las tareas del Congreso que la Confederación Regional del Norte ha celebrado en Vitoria, y en el que han estado representados todos los Sindicatos que la integran. Los delegados, sin distinción, todos han planteado y discutido, con serenidad y alteza de miras, cuantos problemas traían de sus respectivos Sindicatos, referentes al orden del día confeccionado por el Comité Regional.

Nosotros, al pergeñar estas cuartillas lo hacemos libérrima y por voluntad propia. Hemos estado presenciando las tareas deliberativas del mismo desde el comienzo hasta el final, y por ello vamos a reseñar algunos de sus principales acuerdos y que creemos son de mayor trascendencia para la clase trabajadora española y en particular para el proletariado revolucionario de la Confederación Nacional del Trabajo.

Antes de entrar en materia informativa habremos de declarar que si, al mencionar los acuerdos recaídos, yo no plasmara fielmente los mismos, rogaría a los compañeros se nos dispense, pues ello sería debido a que fueron recogidos al vuelo y sin tomar nota alguna informativa; hechas estas ligeras observaciones, entraremos en materia.

DIARIO CONFEDERAL

Los delegados unánimemente coinciden en la necesidad de que cuanto antes reaparezca nuestro órgano confederal *C. N. T.*, pues su labor se deja sentir dentro de los trabajadores, y éstos, al no poder orientarse de los graves problemas que se desarrollan en el país, se retraen y desorientan, cayendo en el prejuicio de abotargar el cerebro con tendencias absurdas y notas que la prensa burguesa y gubernamental publica en grandes dosis.

La distancia informativa que media de la prensa burguesa y política a la de la clase trabajadora, cual es la confederal y específica, hay un abismo, y por ello, de cuanto publica de los conflictos sociales y políticos que se plantean en el país, saben tanto ellos como nosotros, que no es verdad, pero que los periodistas «bien» tienen que escribir al dictado de la caja, y... ¡a qué seguir...!

El cuerpo de Redacción, por parte del Congreso, se acuerda esté formado por camaradas solventes, capacitados, y que entre ellos predomine la afinidad individual e ideológica, y, al mismo tiempo, que, con arreglo a sus capacidades, se distribuyan las respectivas secciones del periódico: que estos mismos redactores sean a la vez directores responsables de cada sección encomendada.

La Administración deberá estar nombrada por la Regional adonde pertenezca la localidad en que saldrá el diario confederal y controlada por el C. N. Se acuerda que cada Sindicato abone o'50 pesetas por cada afiliado que trabaje, previo acuerdo del Pleno Nacional al que se presentará la proposición. También se acuerda, y con el fin de que no haya paqueteros desaprensivos y comerciantes de la prensa confederal, que los paqueteros sean nombrados por los mismos Sindicatos, haciéndose los Sindicatos responsables administrativos.

EL CASO ASTURIAS

Puesto en discusión este punto, los delegados, por medio de los Sindicatos del Norte, han considerado el pacto que la Regional Asturiana ha hecho con los políticos obreristas como una traición a las normas federalistas y revolucionarias trazadas por la C. N. T. en sus Plenos y Congresos, y por tanto, la Regional del Norte repruebа su actuación y de paso acuerda proponer a la C. N. T. que, por conducto del C. Nacional, se pida a la Regional Asturiana la celebración de un Pleno de Sindicatos de dicha región, en el cual se rectifique o ratifique el mencionado pacto. Caso de que no se quisiera aceptar cuanto se propone, entonces será el C. N. quien convocará a un Pleno Nacional de Sindicatos y que tendrá lugar en Asturias, y en el que solamente se tratará el pacto asturiano. Y, por último, si los Sindicatos asturianos mantuvieran su primitiva resolución, que la Confederación Nacional del Trabajo expulse de la misma a la Regional mencionada, excluyendo del acuerdo a los Sindicatos que rectificaran el pacto firmado, siendo estos mismos Sindicatos, unidos al C. N., los encargados de reorganizar la Confederación Regional bajo los principios y normas de acción directa y antipolítica de la Confederación Nacional del Trabajo.

¿RETRACTACIÓN DE POSTULADOS CONFEDERALES?

Así parece que la Regional galaica trata de cambiar el rumbo antipolítico y revolucionario de la C. N. T. La Regional galaica, en la circular que dirige al C. confederal, expone la situación política, y ante la inminencia del fascismo reaccionario, pregunta que, en caso de elecciones, que fácilmente servirían para adquirir las huestes monarquizantes más fuerza, «¿por quién votaremos?» A lo que el Congreso del proletariado norteño acuerda pedir a Galicia (por conducto del Pleno Nacional) explicaciones claras y concretas del significado y alcance de esa interrogante. De antemano, el Congreso Regional del Norte aboga por tremolar la bandera de lucha y de combate en pos de la revolución y del comunismo libertario, y por ende rechaza el apartado dudoso de la circular gallega.

LA HUELGA NACIONAL DE CAMPESINOS

Un representante del Comité Regional da lectura de un informe de la Regional andaluza, del desarrollo y represión desencadenada por el Estado contra los compañeros campesinos que heroicamente luchan por conquistar reivindicaciones económicas. El Congreso aprueba íntegramente el informe y aprueba también el que las delegaciones, en sus respectivas localidades, propongan la declaración de la huelga general en solidaridad con los campesinos. Se acuerda que esta misma resolución se plantee en el próximo Pleno Nacional, y que al paso se vaya en el plazo más breve, no reintegrándose al trabajo hasta que la Reforma Agraria no sea hecha por los mismos campesinos, esto es: *que la tierra no sea más que de quien la trabaje.*

LOS PRESOS DE LABASTIDA

La Delegación de Vitoria da cuenta de que en la cárcel de dicha localidad hay veintiún compañeros presos de Labastida, procesados por el movimiento del 8 de diciembre, y dice que en breve se verá la causa por el Tribunal de Urgencia, pues existe la pretensión de condenarlos a casi todos a penas de diez años para arriba, y pide que, debido a la situación anormal por que atraviesa la organización que representa, reclama solidaridad material para la defensa y libertad de los compañeros presos de Labastida.

Todos los delegados se hacen solidarios del proceso y harán cuanto puedan porque los Sindicatos acudan en la demanda que recaba Vitoria.

CONSIDERACIONES FINALES

Quienes leyeran estas presentes crónicas se darán cuenta que casi no hemos tratado más que resoluciones de aspecto nacional, pues las de carácter regional no las hemos planteado por la sencillísima razón de que los delegados ya se las comunicarán a los compañeros cuando les expongan sus gestiones en el Congreso.

También diremos que deseo nuestro habría sido publicar estas líneas en la prensa confederal; pero como quiera que en los actuales momentos no hay ningún periódico de la Confederación Nacional del Trabajo, es por ello el publicarlas en TIERRA Y LIBERTAD.

Y, como finales consideraciones, diremos que contando con la pequeñez orgánica que tiene la C. R. T. del Norte dentro de la misma, hay capacidades para saber comprender y plasmar en una realidad próxima las aspiraciones revolucionarias de la C. N. T., las cuales no son otras que el comunismo libertario.

LIBERTO

Vitoria y junio de 1934.

Nuestra Revista

El número 4 de *Tiempos Nuevos*, donde comienza el folletín encuadernable *La sociedad burguesa*, recopilado por José Prat, tiene el siguiente sumario:

Construcción. — C. Berneri: *El sovietismo y los anarquistas italianos.* — X. X. X.: *El crepúsculo autoritario y el alba libertaria.* — Errico Malatesta: *La base fundamental de la anarquía.* — *Encuesta de Steubenville*: *Respuestas de L. Fabbri y J. Lazarte.* — Rudolf Rocker: *El camino del tercer imperio.* — *Reflexiones sobre la crisis*, por Carbode.— *Bibliografía.*

Precio del ejemplar: 0.30 céntimos.

IMPRESOS COSTA, Nueva de la Rambla, 45.—Barcelona