135

¡COMPAÑEROS DE LA F. A. I. Y DE LA C. N. T.!

Sábado, 2 de abril de 1938

tierra y libertad

POR LA UNIDAD DE LA CLASE TRABAJADORA — FASCISTAS A LA PALA

¡SOLDADOS PROLETARIOS!

Vida sin libertad, esclavitud bajo la tiranía fascista, barbarie ensañada hasta extremos inconcebibles, locura reinante que arrasa con todo vestigio de sentimientos e inquietudes humanas, no puede tolerar el proletariado español. Para evitar el derrumbe, para ser libre, se alzó dispuesto a todo en los días de la sublevación facciosa. Para evitar el reinado de los asesinos, se mantuvo en pie de guerra, a pesar de todo lo que desde el extranjero se hizo para condenarle a la impotencia. Para atajar el paso a la avalancha de los invasores mandados por Hitler y Mussolini, ha realizado la guerra hasta ahora. Y dará de sí todo lo que puede, para que no sea vano el esfuerzo cumplido, ni vanas sean las víctimas inmoladas en la lucha libertadora.

¡Todas las armas en acción contra nuestros enemigos!

Y nuestros enemigos actúan en los frentes y en la retaguardia. Hombres y armas han de oponer una valla infranqueable por los caminos que quiera seguir el ejército invasor. Hombres y armas han de actuar contra los fascistas que aparezcan en la retaguardia. Picos y palas, haciendo defensas inexpugnables. Armas y herramientas, con ritmo de combate, han de estar en acción.

¡Todas las armas contra nuestros enemigos!

Y son enemigos nuestros los que trabaran la acción del pueblo, los que no ponen todas sus energías al servicio de la victoria, los que incuban en sus cerebros de mercaderes traiciones e infamias.

Y enemigos nuestros son los que no están junto al pueblo, sufriendo sus penurias y batallando junto a sus hombres y mujeres, para resistir y para vencer.

Y enemigos nuestros son los que intentan traficar con el dolor de la España ensangrentada y en ruinas, para salvar sus pellejos de traidores.

[illegible]

¡Todas las armas contra nuestros enemigos!

¡Paso al pueblo en el momento crucial de su Historia!

¡Libertad o muerte! ¡Victoria o muerte! ¡Revolución o muerte!

¡¡TODO EL PROLETARIADO EN PIE DE GUERRA!!

Nos dirigimos a todos los Grupos, Agrupaciones, Federaciones Locales y Comarcales para, señalarles la gravedad de la situación que atraviesa nuestra lucha.

El enemigo ataca con un acopio formidable de material bélico suministrado por las Potencias fascistas internacionales, y como recurso supremo nos dirigimos a los militantes y organismos de las Juventudes Libertarias F. A. I. y C. N. T. cuyas gloriosas gestas ya han asombrado al Mundo, para que una vez más demuestren la potencialidad y el entusiasmo antifascista que ha hecho norte de su vida.

Por acuerdo de las Organizaciones C. N. T. - F. A. I. - JJ. LL. se ha resuelto hoy determinar la movilización general de los compañeros para cooperar en la resistencia al invasor.

Que cada Sindicato, cada Agrupación anarquista, Grupos, Ateneos y JJ. LL. se convierta en un centro de reclutamiento.

A todos los organismos se les enviarán fichas para encuadrar y organizar a los compañeros de acuerdo a sus condiciones físicas y a su capacidad técnica.

En seguida deben procurar los organismos responsables dedicarse al reclutamiento, al acopio de material sanitario, armas, ropas, etc.

Los voluntarios se presentarán con una manta, plato y cuchara.

Se procurarán medios de transporte. Se pondrán en juego todos los resortes viveles del pueblo español para dedicarlos a la guerra, eliminando todos los trabajos inútiles.

Los que sean de más edad o en condiciones físicas defectuosas, se prestarán para los servicios auxiliares y para trabajos de fortificación.

Se reunirán todas las palas, picos y material de construcción.

Hechas las relaciones de todos los voluntarios y sus correspondientes fichas, se enviarán inmediatamente las copias y duplicados a esta Comisión.

La forma de distribuir las zonas y demarcaciones se harán de acuerdo con los organismos Locales, Comarcales, Provinciales y Regionales, constituyendo Comisiones de reclutamiento de voluntarios C. N. T.-F. A. I.-JJ. LL.

Se hará presente a los voluntarios que la guerra exige disciplina y que a ella se tendrán que atener.

Ninguna Comisión de Reclutamiento obrará por su cuenta, sino que dependerá de esta Comisión Central, de la cual partirán las indicaciones pertinentes.

Entusiasmo, disciplina, heroísmo y trabajo intenso, pedimos de todos los compañeros.

¡A LA OBRA!

¡POR LA VICTORIA CONTRA EL FASCISMO!

Comisión Nacional de Reclutamiento Voluntario F. A. I.-JJ. LL.-C. N. T. Casa C. N. T.-F. A. I. Vía Durruti, números 32 y 34, segundo, número 28.

EN ESTA HORA DECISIVA PARA NUESTRO PORVENIR; PARA LA REVOLUCION; PARA LA LIBERTAD DE LOS OPRIMIDOS DEL MUNDO

Salvemos a España de la barbarie fascista

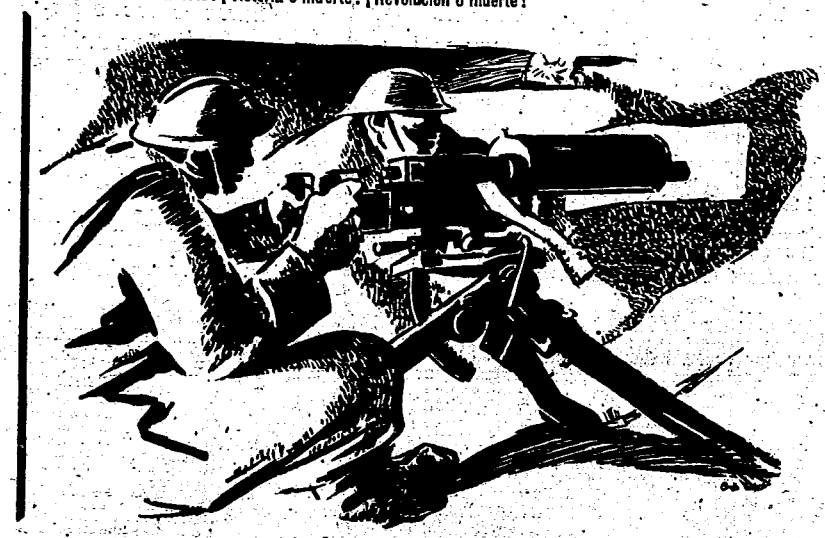

CON TODAS LAS ARMAS EN ACCION

ELIMINANDO A LOS TRAIDORES

TRABAJANDO Y COMBATIENDO CON ARDOR Y CON UN SOLO LEMA POR BANDERA:

¡LIBERTAD O MUERTE!

SALVEMOS LA REVOLUCION

Los pueblos que luchan por la libertad, se alistan ante el peligro. El nuestro es así. Ha podido vencer la traición, a pesar de contar con ejércitos preparados por los traidores para dar el golpe, porque en la hora del peligro, nuestro pueblo supo hacerse fuerte sin tener armas casi, en un impulso arrollador que venció, en media España, todos los obstáculos.

No pudieron vencer en sus intentos los ejércitos coligados de invasores y «nacionalistas» de Franco, porque el pueblo, movido por la irrenunciable consigna de defender a vida o muerte sus derechos contra los bárbaros modernos, fué capaz de crear, sobre la marcha de la guerra misma, un poderoso Ejército Popular, con espíritu revolucionario, es decir, dotado de una audacia incomparable y de plena conciencia de su enorme responsabilidad histórica como instrumento de liberación de un pueblo, del proletariado español y de las clases oprimidas del mundo entero.

No fueron capaces de entorpecer nuestra economía las deserciones y maniobras de capitalistas de dentro y fuera de España, porque ante la necesidad de movilizar todos los recursos de la producción que en nuestras manos quedábamos, a fin de hacer posible una guerra larga y difícil, los obreros, que en nuestra lucha son la gran mayoría del pueblo en acción, supieron superar las más grandes dificultades, reponiendo una economía desastrosa heredada de la burguesía inepta, adoptando de inmediato el aparato de la producción a las exigencias inaplazables de la guerra.

En todo momento, el pueblo resolvió los problemas, a veces con ritmo lento, cometiendo errores otras, pero demostrando siempre que en las horas difíciles es capaz de poner en juego los resortes magníficos de su entusiasmo por la causa de la Revolución, entusiasmo que sufrió los efectos de continuas maniobras partidistas, desde diversos centros realizadas y en diferentes campos llevadas a la práctica, porque, a medida que el proletariado fué soportando agresiones a sus derechos y conquistas revolucionarias, tuvo que afrontar también la lucha defensiva en nuestra propia retaguardia, provocada por incalificables apetencias de hegemonía política de algunos sectores antifascistas.

Del balance de actuaciones de los trabajadores españoles, puede extraerse la enseñanza formidable de su capacidad de creación, al mismo tiempo que de su espíritu combativo, de abnegación y sacrificio. Y en las horas graves de nuestra lucha, por encima de todos los agravios recibidos, los obreros revolucionarios supieron anteponer la suprema y primordial necesidad de vencer al fascismo a las cuentas pendientes con aquellas fracciones que no supieron comprender que la Revolución había puesto punto final a la política antiproletaria y de maniobrero, y que era absolutamente imposible, con un pueblo en armas por la libertad, que nadie impusiera su dominio exclusivo, porque debería enfrentarse con las fuerzas potentes del proletariado organizado.

Ahora, ante los grandes peligros que debemos vencer, en el instante más difícil de la guerra, nuestro pueblo será capaz de ponerse a la altura de su historial de lucha y sacrificio, y los trabajadores, conscientes de lo que significaría el triunfo de los ejércitos de Mussolini, Hitler y Franco, responderán como es debido y con la energía que han puesto en las grandes jornadas victoriosas.

Como en los días de julio, cuando el proletariado salvó la situación, en una lucha en que parecía imposible triunfar ante las fuerzas del enemigo, ahora también, con el ardor revolucionario que multiplicó su capacidad de resistencia y de ataque, con la vista puesta en la salvación de España, será el proletariado quien escribirá la más brillante página de nuestra Historia, dejando de lado a quienes especularon siempre con nuestra tragedia, asumiendo la responsabilidad máxima de la lucha, por encima de las cuentas que tiene que pedir a los que tienen algo que ver con las situaciones creadas...

Y como en julio, con el mismo entusiasmo, con mejores armas, con una experiencia de largos meses de guerra, llevando en el corazón el dolor de las tragedias que hemos sufrido, nosotros, camaradas, seamos los primeros en el esfuerzo, en el ejemplo, en el sacrificio. Seamos, de nuevo, los libertarios españoles, las fuerzas de choque de la España que no quiere ser esclava, de la España revolucionaria.

Como en julio, sean nuestras C.N.T.-F.A.I. las grandes palancas de la resistencia y de la victoria.

Como en julio, como en todas las horas de peligro, el movimiento libertario cumplirá con su deber. Para salvar a España de la garra fascista, todo lo afrontará, con todas las consecuencias. Porque por encima de todo, está el porvenir del pueblo en peligro. Por encima de todo, absolutamente de todo.

¡Compañeros! ¡En la lucha, hasta vencer o morir! ¡En alto nuestras banderas revolucionarias! ¡A SALVAR LA REVOLUCION!

¡ATRAS LA POLITICA!

Necesitamos levantar el entusiasmo del pueblo a su más alto nivel. Necesitamos que el pueblo agote todas sus reservas, en una actividad sin descanso, para no ser arrollados por el fascismo. Necesitamos poner en acción todas las fuerzas populares, para oponer una barrera al enemigo, para aguantar sus embestidas y para situarnos en condiciones de vencer, a pesar de la situación en que nos hallamos. Necesitamos, sí, que los trabajadores salvemos a España de la locura, de la bestialidad fascista. Y ante un mundo que nos deja siempre solos, debemos extraer cuantas energías sean precisas, cuantos esfuerzos y sacrificios sean imprescindibles, de nosotros mismos.

Para ello, no hay, no habrá más que un camino. El de respetar al pueblo mismo, a sus fuerzas, y muy particularmente a aquellas fuerzas revolucionarias que deben ser, como lo han sido en los momentos más graves, determinantes en esta hora de peligro que nos toca vivir.

Lo primero, lo esencial, es levantar la moral, encender el entusiasmo, acrecentar la fe, poniendo al proletariado revolucionario en plena posesión de sus derechos y al frente de sus destinos.

Lo primero es suprimir todos los resabios de esa política partidista que sembró la desmoralización en la retaguardia.

Lo primero es eliminar las tácticas del sectarismo partidista que ann muestra sus ansias de predominio.

Lo primero es dar al proletariado la garantía de que nadie especulará a costa suya en favor de un partido cualquiera.

Lo primero es dar a las organizaciones sindicales cabida en la dirección de la guerra, tal como lo reclaman en su programa de acción común.

Lo primero es demostrar al pueblo que, como en los grandes días de julio, como en los momentos en que fué el proletariado mismo quien organizó y movilizó sus fuerzas en defensa de la Revolución, es él quien ahora salvará la situación y será quien dirigirá, a través de sus Organizaciones, la lucha en lo sucesivo.

¡ATRAS LA POLITICA!

EL "PEQUEÑO F.A.I." MODELO DE CAÑONES LEALES

Ha muerto el «Pequeño FAI». Muchos de los trabajadores antifascistas que desde los primeros momentos se lanzaron a la lucha contra los rebeldes sabían lo que era y lo que significaba el «Pequeño FAI». Y lo saben todos los artilleros que en los frentes del Centro han cerrado el paso a los fascistas en las más duras batallas de nuestra guerra.

El «Pequeño FAI» era de los del 19 de julio. Desde el primer momento de la insurrección estuvo sirviendo fielmente a la causa del pueblo y en sus bronces y en sus aceros había estremecimientos de alegría por jornadas victoriosas y sollozos de dolor por los días amargos de las derrotas. Ni una sola vez dejó de cumplir como bueno y, aun en los más duros combates, ni una vacilación ni una duda alentaba en sus entrañas de aceros medidos. Desde las tierras agrestes de Somosierra hasta los llanos castellanos no estuvo ausente ni de una sola de las más duras jornadas transcurridas. Y sin una quiebra, sin un fallo, día a día, y disparo a disparo, todas las piezas de su mecanismo, ajustado y exacto, respondieron a las demandas que supieron hacerle los hijos del pueblo, que eran sus guías y sus compañeros.

Ahora el «Pequeño FAI» ha dejado a sus artilleros. Eran muchos meses de continuo batallar, eran millares los disparos que había hecho salir por su boca de siete y medio. Y los días y los esfuerzos pesaban sobre los cañones, como pesan los hombres, no pasan en balde. Pero hasta el fin, el «Pequeño FAI» ha sabido cumplir con su deber. Y en un gesto supremo de amor a los suyos, de lealtad a los trabajadores españoles que lo manejaban, les ha avisado de su enfermedad y los peligros que de ella podían derivarse para los que con él sostuvieran contacto. Su ánima de acero llevaba ya la muerte en sus grietas. Muerte que ya no era para los enemigos, sino que podía serlo para sus mismos amigos. Y el «Pequeño FAI» les ha avisado: «¡Miradme! —decía— ¡Miradme bien! ¡Soy mal, muy mal! ¡Estoy a punto de morir y, muriendo, puedo mataros a vosotros! ¡Miradme, miradme bien, que os quiero advertir para cesar vuestra muerte!»

Los artilleros entendieron su lenguaje. Y encontraron las heridas que hacían vacilar a su cañón, siempre tan espléndido, siempre tan heroico, y vieron los peligros que ello significaban para todos.

Después, los médicos de los cañones, lo volvieron a mirar y dijeron que el «Pequeño FAI» no tenía salvación, que había que retirarlo de los campos de batalla.

Y en los ojos de sus artilleros, en los ojos de aquellos hombres que no habían llorado por nada, que habían superado con los ojos secos las más horrorosas jornadas de nuestra guerra, brilló, temblorosa, una lágrima.

Era el homenaje póstumo al valiente que les dejaba. Era el cortejo fúnebre de un leal entre los leales. Era la despedida al «Pequeño FAI».

(De «El» División)

Los Sindicatos deben intensificar su actividad de vigilancia y lucha contra los especuladores. A las organizaciones de Hostelería, Artes Blancas y demás Sindicatos de la Alimentación y Comercio es a quien corresponde en primer lugar este trabajo.

(De las bases del Pacto C.N.T.-U.G.T.)

Actuemos sin debilidades contra la «Quinta Columna»

EN ALGUNOS PUEBLOS DE CATALUÑA SE HA DADO EL EJEMPLO. SE HA DADO LA BATALLA A LA «QUINTA COLUMNA», PREVINIENDOSE DE SU NEFASTA Y POSIBLE ACCION TRAIDORA. Y ESE EJEMPLO DEBEMOS SEGUIRLO EN TODA LA ESPAÑA ANTIFASCISTA. EN BARCELONA, DONDE MAS ABUNDAN LOS ELEMENTOS EMBOSCADOS, HAY QUE ACTUAR CON LA MAYOR ENERGIA Y RAPIDEZ. LA SITUACION ACTUAL IMPONE QUE SE ADOPTEN LAS MEDIDAS CONSIGUIENTES.

NO ES UN SECRETO PARA NADIE QUE ES AHORA CUANDO APARECEN POR ABRI, AL MENOS MAS VECES CON SOBERBIA INCONCEBIBLE, MUCHOS INDIVIDUOS A LOS QUE EL TIEMPO Y LAS CIRCUNSTANCIAS MANTUVIERON CUBIERTOS CON UN ANTIFASCISMO EPIDERMICO. AHORA, LOS EMBOSCADOS MUESTRAN LA HILACHA Y AL MOSTRARLA, HAY QUE PONERLES EN SEGUIDA LO QUE MERECEN: UN PUNTAPIE EN LA BOCA. O ALGO MAS, SI FUERA PRECISO.

MAS QUE NUNCA, HAY QUE ACTUAR CONTRA LOS TRAIDORES. ESTEN DONDE ESTEN. CUANDO MAS ALTO LOS ENCONTREMOS, CUANDO MAS ARRIBA HAYAN SABIDO ESCALAR CON SUCIAS MANIOBRAS Y CON SUS HIPOCRITAS DECLARACIONES DE FE ANTIFASCISTA, MAS DURO HAY QUE DARLES. MAS PRONTO HAY QUE DESCUBRIRLES E INUTILIZARLES.

LAS HORAS QUE PASAN SON HORAS DECISIVAS. HAY QUIENES ESPERAN EL MOMENTO OPORTUNO PARA CONSUMAR LA MAS MISERABLE DE LAS TRAICIONES. CUANDO DESCUBRAS A TU LADO, EN CUALQUIER PARTE, INDICIOS DE ESA CALAÑA INFAME DE LA «QUINTA COLUMNA», PROCURE, CAMARADA, EN LA CERTIDUMBRE DE QUE HACES UN BIEN INCALCULABLE AL PUEBLO, REPTIL PONZOÑOSO DISPUESTO A MORDERTE, DEBE SER APLASTADO SIN PIEDAD.

ACTUEMOS SIEMPRE ALERTAS CONTRA LOS EMBOSCADOS. DEMOS LOS GOLPES EN SUS CABEZAS ANTES DE QUE INTENTEN CUALQUIER MOVIMIENTO. NUESTRA DEBILIDAD NUESTRA INERCIA DE HOY, PUEDE SER CAUSA DE TRAGICOS DESENLACES MAÑANA. ATAQUEMOS, Y ATAQUEMOS A TIEMPO. DESTRUYAMOS LA TRAICION. SEAMOS TODO LO FUERTES QUE LOS MOMENTOS RECLAMAN. LO EXIGE NUESTRA CAUSA EN PELIGRO. LO IMPONE LA DEFENSA SUPREMA DE NUESTRA LIBERTAD Y DE NUESTRA VIDA.

¡EN NOMBRE DEL PORVENIR DE ESPAÑA!

No vamos a pedir, a insinuar procedimientos a tono con las graves circunstancias que vivimos. No vamos a hacer frases sentimentales. Que el ruido de las armas enemigas es demasiado elocuente, como para perder lastimosamente el tiempo en ello.

Queremos exigir, en nombre de la causa que venimos defendiendo desde julio de 1936, de la libertad de España, de nuestro porvenir, de la vida del pueblo heroico que se bate contra el fascismo internacional, queremos exigir que dejen paso a los capaces, a los que sienten en el alma la tragedia y saben interpretar las ansias del pueblo, aquellos que ya han demostrado hasta el cansancio su inepitud, su atibiamo como antifascistas y su nulidad como revolucionarios. Queremos exigir que en estas horas trágicas, dirijan la lucha quienes son capaces de llevarla hasta el final, poniendo no sólo su entusiasmo, sino también su capacidad para cumplir con plena responsabilidad el deber que a todos corresponde, pero que compete con mayor fuerza a los que tienen en sus manos los elementos decisivos de nuestra victoria.

Y exigimos:

PARTICIPACION DEL PROLETARIADO EN LA DIRECCION DE LA LUCHA.

ELIMINACION INMEDIATA DE TODOS LOS ELEMENTOS DUDOSOS DE LOS CARGOS DE RESPONSABILIDAD.

DEPURACION URGENTE EN LOS MANDOS DE NUESTRO EJERCITO.

OFENSIVA SIN CUARTEL A LOS ELEMENTOS DE LA «QUINTA COLUMNA».

SUPRESION RAPIDA DE TODA POLITICA PARTIDISTA.

LIBERTAD INMEDIATA DE LOS PRESOS ANTIFASCISTAS.

MOVILIZACION DE TODOS LOS HOMBRES APTOS, SIN PRIVILEGIOS DE NINGUNA CLASE, PARA LOS FRENTES O PARA OBRAS DE FORTIFICACION.

CLARIDAD Y CONTROL EN LA CONDUCTA DE LOS HOMBRES QUE ESTAN EN EL PODER.

Sólo así salvaremos a España de la esclavitud. Sólo así triunfaremos.

Avelino González Mallada

Hasta el último momento ha cumplido su deber de antifascista y revolucionario

El laconismo de la noticia telegráfica hace más hondo el dolor que nos produce. Avelino González Mallada, el bravo luchador y excelente compañero que militaba en las filas de nuestra Organización, nos ha abandonado para siempre. Según el comunicado de Woodstock (Virginia), González Mallada ha muerto en un accidente de automóvil, cuando se trasladaba a California para tomar parte en una serie de actos de propaganda en favor de la España antifascista, enviado especialmente por S. I. A.

La pérdida representa un grave contratiempo para el movimiento antifascista; pero para nuestra Organización en particular, representa, además, la desaparición de un poco de nuestro espíritu, ya que González Mallada era una parte integrante del espíritu de lucha en favor de la causa de la Libertad y de la Justicia sin disfraces ni atenuantes adulteraciones de la idea inicial. Nuestro camarada era un luchador para que no sabía poner diques a sus ideales al hacer concesiones que pudieran significar el menor paso a retaguardia.

Desde muy joven experimentó González Mallada la necesidad de formar parte de esa legión de hombres que se han impuesto la elevada misión de liberar a los que sufren. Dios de amargura y de triste desconsuelo pasaban entre los suyos, le enseñaron que hay una parte de la Humanidad que gime bajo los dictados de un régimen injusto y a la que hay que redimir, aun a costa de la vida del que se constituye en paladín de los necesitados. Por eso nuestro compañero vió desde su mocedad el inmenso realismo, y a pelear contra él se lanzó con todo el ímpetu de sus entusiasmos.

Al declararse la guerra europea tenía nuestro camarada poco menos de veinte años de edad. Los acontecimientos que en el Mundo empezaban a desarrollarse no podían ser indiferentes a un hombre de su dinamismo, y por ello salió de España para dirigirse a Francia, donde permaneció hasta el final de la contienda. Europa les quiere adormecer esta, intervino muy activamente en las Organizaciones sindicales del país vecino, y pasado el conflicto se reintegró a España, residenciándose en Gijón, donde se entregó de lleno a las actividades encaminadas al Bien de los postulados de la CONFEDERACION NACIONAL DEL TRABAJO.

En Gijón dirigió «Solidaridad Obrera», semanario órgano de la Confederación Regional asturiana, y fué secretario de dicha entidad. En ambos cargos hizo gala patente el compañero González Mallada de su entusiasmo por nuestra causa y su leal adhesión a la misma.

Al advenimiento de la República, en abril del 31, este infatigable militante se trasladó a Madrid, donde le fué confiado el cargo de director del periódico «El Día», en el primer tiempo. También aquí dejó nuestro amigo huellas de su inteligencia y de su amor a la causa.

Cuando sobrevino la sublevación fascista, Gonzalez Mallada estaba siempre en la primera línea de las luchas. Tras el primer Comité provincial, al que pertenecían todas las organizaciones políticas y sindicales antifascistas. Poco tiempo después surgió la necesidad de reformar los Municipios y fué elegido alcalde de Gijón, donde permaneció hasta el último momento de la evacuación de la ciudad, el 20 de octubre. Desde Francia volvió a Cataluña, y en esta región le encomendó la misión de un viaje de propaganda por Norteamérica. Nadie más indicado para ello que nuestro compañero, al que su cultura y su talento autorizaban sobradamente para el desempeño del cometido que se le confiaba. Avelino González Mallada, no obstante su vida de lucha incesante, había conseguido el título de maestro normal, que le sirvió para ejercitar la Cátedra Nocturna de Gijón.

Era, además, nuestro camarada un excelente orador, como lo había demostrado en numerosos mítines y en cuantos actos públicos había tomado parte.

Reciban su compañera y sus dos hijos el testimonio de nuestra sincera condolencia por la pérdida irreparable.

De «Solidaridad Obrera».

NUESTROS HEROES

GINESTET

El compañero Antonio Ginestet Santelli, fué un militante anarquista de primera línea, habiendo ocupado cargos como del Comité Peninsular de la F.A.I. Fué el alma del Batallón (a) «Lenin», como colaborador de su Comandante, cubriéndose de gloria en la toma de Belchite. Murió a los 21 años de edad, heroicamente en AGUILON, en el observatorio que era a la vez Puesto de Mando, volado por un disparo de artillería enemiga, puesto que Ginestet no abandonó a pesar de que el enemigo se había infiltrado con tanques por ambos flancos del Batallón y cuyo al Puesto de Mando había sido localizado por la Aviación primero y por la Artillería después. ¡Uno de nuestros más queridos compañeros que ha cumplido su deber!...

Debe escucharse a las organizaciones revolucionarias

Hay quienes creen que debemos imponernos silencio absoluto, dejando hacer a quienes están al frente del Gobierno, suprimiendo de raíz toda libertad de crítica y de iniciativa para el pueblo que soporta todo el peso de nuestra lucha. Y se confunde a propósito el ruido de la demagogia con la serena demanda de entidades responsables, que tienen perfecto derecho a intervenir en la dirección de la lucha, más que nada por ser lo más genuinamente revolucionario y por ende antifascista, y por sus aportaciones en los frentes y en la retaguardia. Se cimentan, como algunos periódicos de Barcelona lo han hecho, lo vienen haciendo con singular insistencia, en la necesidad de que no se oiga otra vía que la de quienes gobiernan. Para quienes defienden esa tesis, ha llegado la hora de callar y de obedecer. Es decir, del final fulminante de la libertad de opinión y de iniciativa. La Historia se repite...

Vivimos, precisamente, un momento decisivo de nuestra guerra revolucionaria. El más difícil, el más grave de los momentos, sin duda. Y es ahora cuando se precisan movilizar todas las energías del pueblo, y en primer término las del proletariado. En ahora cuando deben tenerse presente los factores morales que pueden infligir en grado mayor para que sean más eficaces y alcancen los extremos que las circunstancias reclaman, los esfuerzos de combatientes y productores. Es ahora cuando hay que eliminar todo lo que se oponga al levantamiento de la moral popular, de la moral de combate y de la moral de sacrificio, que son más necesarios que nunca. Y es absurdo, no admite justificación alguna la defensa de esas recetas dictatoriales que no harían sino destruir aquello que se debe organizar, porque un pueblo, un proletariado que lucha por la libertad, que tiene Organizaciones mayoritarias y actuantes en la lucha como fuerzas principales, no puede tolerar que prosperen formulas totalitarias de ninguna especie.

No deben confundirse los problemas. Una cosa es aceptar las restricciones que la guerra hace forzosas, limitando las libertades del pueblo en todo cuanto haría estéril o disminuiría nuestra eficacia en la lucha contra nuestros enemigos, y otra muy distinta es imponer silencio y obediencia a las organizaciones populares por excelencia, so pretexto de una inexistente necesidad de la guerra misma. El proletariado revolucionario ha aceptado, acepta lo primero, porque desea más que nadie terminar la guerra con nuestra victoria, en segundo no transige ni transigirá. Los globos de ensayo que lanzan los periodistas que sufren porque hablan las organizaciones obreras, están perdiendo el tiempo.

Estamos contra todas las formas de la demagogia. Creemos que hoy están peor que nunca las estridencias callejeras que nada resuelven y que rompen el ritmo de serenidad que debe primar en la retaguardia aún en los momentos más graves. Estamos contra el ruido mitinesco que pretende afirmar la infalibilidad de cualquier partido. Es hora de trabajar, de combatir y de laborar con abnegación sin límites...

Pero creemos que debe oírse, que debe prestarse suma atención, que debe obedecerse a las demandas de las Organizaciones obreras, que significan la fuerza básica en nuestra lucha, que son la garantía de nuestra victoria, que constituyen la potencia permanente de la España en armas por la libertad. Creemos que es llegada la hora de la acción intensa y rápida de los trabajadores organizados. Y que, antes que nada, la voz de las organizaciones debe estar siempre guiando, estimulando, señalando el deber al pueblo y al propio Gobierno. Porque es el proletariado quien ha de jugarse todo en la pelea contra los bárbaros. Porque es el proletariado el que ha de escribir la página decisiva de nuestra sangrienta lucha. Porque es en suma, el proletariado el que debe salvar los peligros de ahora y asegurar la anhelada victoria.

NO BASTA GRITAR: ¡AVIONES Y ARMAS PARA ESPAÑA! VUESTRO DEBER ES ENTRAR EN ACCION

NOS HAN REVELADO UN SECRETO, CAMARADAS...

El consejero Vidiella ha pronunciado un discurso el último domingo, en un acto organizado por el P.S.U.C. Y en su parlamento, ha expuesto nada menos que las razones que han motivado la falta de ayuda del extranjero de una manera clara y tajante, aunque poco, muy poco revolucionaria. El camarada Vidiella ha dicho cosas que han de llamar poderosamente la atención. Aunque no están de acuerdo sus manifestaciones, como es fácil constatar, con las que, sobre el mismo tema, hiciera, también en un acto del Partido, nada menos que «Pasionaria».

Oigamos al uno, y oigamos también a la otra. No hagamos comentarios. Los párrafos del discurso del consejero de Trabajo son elocuentísimos...

He aquí lo que dijo, entre otras cosas:

"No hace mucho nos visitaban unos compañeros extranjeros, franceses, observadores de los más pequeños detalles, y nos referían que en muchas ciudades españolas, casi en todas, les habían sorprendido los rótulos de las empresas y pequeñas industrias con C.N.T. o U.G.T. o bien C.N.T. y U.G.T. unidas. Esto, nos decían, hace creer en el extranjero que vuestra guerra no es una guerra de independencia nacional o una pieza de la lucha internacional de la Humanidad avanzada y progresista contra el fascismo brutal, sino una dominación de España por los comunistas. De este argumento se valen Franco, Hitler y Mussolini para justificar ante ciertos gobiernos democráticos su intervención en España.

Tratándose de gobiernos, aunque éstos no sean de pueblos democráticos, calculad, compañeros, el poco favor que esto nos hace para buscar aliados que defiendan nuestra gran causa democrática y de independencia nacional.

Calculad ahora el mal efecto que estos rótulos y estos procedimientos que dan la sensación de que en España todo está colectivizado, causan en Inglaterra. Esta es siempre decisiva hacia donde se inclina y no se inclinará nunca hacia nuestro lado si cree que aquí estamos realizando una revolución socialista o comunista. Incluso el proletariado inglés es un proletariado orientado por el socialismo reformista y no llega a comprender qué clase de lucha es la nuestra. También vienen inglesas a visitar nuestro país y hacen las mismas observaciones que los compañeros franceses que os he mencionado. No es, pues, extraño que no nos ayuden. Si los obreros ingleses supieran o estuvieran convencidos de que nuestra guerra es la defensa de nuestra patria invadida y de la democracia, ellos, demócratas, y toda Inglaterra. Porque la lucha en España y en todo el mundo y por mucho tiempo, está entablada no entre los obreros y los burgueses, sino entre la democracia y el fascismo, entre los obreros, campesinos y burguesía democrática por una parte y las fuerzas de la reacción por otra.

¿Cómo se ha de determinar, pues, un cambio a nuestro favor en el frente internacional? Esto depende no sólo de que dejen de existir aquellos rótulos, sino también aquellas colectivizaciones forzosas que se hayan hecho a la burguesía antifascista. ¿Es que quizá nuestro triunfo depende de la colectivización de los peluqueros de señoras, o de los barberos, o de la municipalización de las casas? No, compañeros, no. Nuestra victoria depende del aglutinamiento de todas las fuerzas antifascistas obreras, campesinas y burguesas contra el enemigo: Franco, Hitler y Mussolini.

Esto no quiere decir que a los fascistas no se les ocupen las casas, los campos, los comercios y las industrias. Pero sólo a los fascistas, nunca a los que no lo son, porque muchos de éstos podrían convertirse de aliados en enemigos y ayudarlamos nosotros a aumentar la quinta columna."

Eso ha dicho el destacado militante del Partido. ¿Necesita que comentemos sus afirmaciones?

Creemos que tú, camarada, nos dirás que no. «Pasionaria» ha dicho algo que conviene repase su colega de partido. Como conviene, que el camarada Vidiella lea detenidamente, serenamente, las bases recientemente aceptadas por la U.G.T. —a la que pertenece— y por la C.N.T. Como conviene que repase el famoso Decreto sobre Colectivizaciones de la Generalidad...

¡Aviones para España! ¡Armas para España! Tales han sido los reclamos de manifestaciones realizadas en Francia y en Inglaterra.

Movimientos de opinión como esos para presionar a los gobiernos a fin de que reconozcan los derechos de la España antifascista, debieron hacerse en los primeros días de nuestra guerra, cuando de los centros oficiales de París y Londres salió aquel engendro nefasto de la «No intervención».

Manifestaciones públicas del proletariado, de todos los sectores antifascistas, debieron exigir a los estadistas franceses e ingleses una política de estricta justicia para un país que sólo necesitaba adquirir con su oro los medios para aplastar en poco tiempo a una facción interior.

¡Armas para España! ¡Aviones y cañones para España!, debió ser la consigna del proletariado mundial en los días decisivos en que Italia y Alemania se volcaban con todo descaro en la lucha nuestra, invadiendo con sus tropas y sus armas la Península.

Ahora son necesarias, sí, todas las manifestaciones públicas que exijan la ayuda a nuestro pueblo, ayuda que debe traducirse en armas, para evitar que los ejércitos italo-alemanes consuman sus propósitos. Lo que no fué capaz de lograr la solidaridad internacional, lo está logrando el miedo originado por los avances sistemáticos en Europa de los enemigos de Francia e Inglaterra. Son necesarias, sí, todas las demostraciones en favor de nuestra causa. Pero los gritos no bastan, las demandas mitinescas hacen perder precioso tiempo...

La acción directa de las masas obreras puede conseguir una rápida rectificación de las potencias que se complicaron con la política fascista de la «no intervención». La acción del proletariado, pero una acción tesonera y llevada a las últimas consecuencias, puede materializar ese anhelo de las grandes manifestaciones que comentamos.

¡Aviones, cañones, armas de toda clase! Eso necesitamos. Pero los que deben darlo, sólo oirán al pueblo, cuando golpee fuerte, cuando amenace, cuando insurja y pelee...

LA C. N. T. Y LA U. G. T. COMPRUEBAN LA NECESIDAD DE IMPRIMIR MAYOR IMPULSO A LA PRODUCCION INDUSTRIAL EN NUESTRO PAIS, MUY ESPECIALMENTE EN LAS INDUSTRIAS DE GUERRA, COORDINANDO E INCREMENTANDO LOS ESFUERZOS DE LOS SINDICATOS EN ESTE SENTIDO. AMBAS ORGANIZACIONES SE ESFORZARAN POR MANTENER UNA RETAGUARDIA FIRME Y DISCIPLINADA Y POR INFUNDIR A TODOS LOS OBREROS, SIN DISTINCION DE CATEGORIAS, EL ESPIRITU DE ABNEGACION Y DE SACRIFICIO QUE LA HORA ACTUAL EXIGE, A FIN DE QUE NO REGATEEN NINGUN ESFUERZO EN SU TRABAJO RELACIONADO CON LAS NECESIDADES MILITARES.

(De las bases de la Alianza C.N.T.-U.G.T.)

HEROES DEL ARAGON HEROICO

RICARDO **SANZ** — JEFE DE DIVISION

Queremos definiciones en forma de hechos

Menos que nunca, estamos en condiciones de perder tiempo en discusiones y polémicas. Con el peligro ante los ojos, cuando todos nuestros actos deben ser dirigidos a salvar el momento difícil que atravesamos, es delicuso tener que exigir, una y otra vez, que se ajusten las conductas a las graves circunstancias actuales, dejando de lado todo lo que sea especulación de partido. No es culpa nuestra si la realidad nos impone una insistencia que solo puede desaparecer cuando sean suprimidas las razones que la determinan. Por desgracia, en tanto, estamos abocados a una situación delicadísima que decide la suerte de nuestra lucha; hay quienes juegan y obran siempre con la obcecación permanente de servir, no a la causa común que todos defendemos, sino a su partido.

Hemos dicho y lo repetimos: mientras los hechos no estén a tono con las declaraciones que se hacen de fraternización y unidad, mientras se persista en hacer política de sector a costa de los más sagrados intereses del pueblo, mientras se especule y se proceda deslealmente, nada significarán para nosotros los gritos y las consignas. Juzgamos las intenciones a través de los actos, de los hechos, de las actuaciones.

Y debemos decir para que se comprenda hasta donde puede llevar el sectarismo político, hasta donde se quiere llevar el juego de partido, que en las horas que vivimos, al mismo tiempo que se hacía una campaña de estridencia alarmista, allí donde precisamente más necesario es respetar a todos los que luchan contra el fascismo, allí donde en más refasta que en cualquier parte la política, ha sido puesta en juego, de una manera que no podemos ni debemos detallar aquí.

Nosotros queremos que se definan quienes tanto predican en favor de la unidad, y esperamos esas definiciones en la forma de realidades visibles, de hechos elocuentes, de rectificaciones en procedimientos que hemos señalado como obstáculos para la acción y vida en común. Y lo esperamos ahora, cuando el ruido de las armas y de la metralla enemiga exige rapidez en las determinaciones.

Los camaradas comunistas tienen la palabra. Es decir, tienen que dejar hablar a los hechos. Hasta ahora, tenemos sobradas razones para mantener nuestras reservas. Y las tendremos hasta que con hechos se nos convenza. Pero no hay tiempo que perder...

Veamos...

¿Cuántos miles de trabajadores austríacos manda Hitler a «poblar» Alemania?

¿Que la suma es detalle sin importancia?

¡No, señor! A nosotros nos interesa saber en qué número aumentará la cantidad de infelices que dejan sus huesos en tierras de España.

Porque ya lo habrás comprendido, ¿verdad? Eso de que van a Alemania, es una bola que no se la traga nadie.

Está claro. Hitler, en lugar de fusilar en masa a diez mil o veinte mil trabajadores austríacos, más o menos izquierdistas, como no dispone de suficientes recursos para alimentarlos en los campos de concentración, los manda a luchar contra los trabajadores españoles.

Dado hecho, delante, en primera línea, marchan los moros; después, los austríacos, y sólo guardarlos las espaldas, Falange Española y requeté.

Es una táctica. Pero a nosotros nos da lo mismo: austríacos, italianos o alemanes; voluntarios o involuntarios. Los preferirios, por idiotas y por cobardes!

* * *

Bueno, ¿qué clase de «compañeros» son esos franceses que no comprendieron de los rótulos que colocaban las uniones de la C.N.T. y la U.G.T. en las grandes y pequeñas industrias de «casi todas las ciudades españolas»?

No pueden ser socialistas, ni anarquistas, ni siquiera republicanos. ¡Ni siquiera burgueses!

Pero lo que está «sucediendo» en España lo saben con toda exactitud hasta los chinos y las tribus australianas, que por más mismo no se sorprenderían de tales cosas. ¿No le van a saber los antifascistas franceses?

Seguramente el señor Vidiella ha sufrido un error: o esos franceses al ver las «maquetas de nuestras gloriosas sindicales» mostraron su sorpresa en forma de disgusto porque son fascistas en cuyo caso su «sorpresa» no debe ni alarmarnos ni preocuparnos (y estaremos no es correcto calificarlos de «compañeros»), o su sorpresa fué de gozo, de alegría por ver realizado lo que ellos quisieran tener en Francia, siendo evidente satoucos que se trata de antifascistas, de «compañeros» nuestros que nos aprueban en nuestra labor realizada, de lo cual, los sinceros antifascistas no debemos alarmarnos, sino sentirnos profundamente satisfechos.

* * *

A nosotros en cambio no nos sorprende la valiente conducta de los obreros portuarios de Inglaterra que se niegan a cargar barcos para Franco; ni la abnegada actitud de los trabajadores franceses que quieren prolongar la jornada de trabajo con tal de que se provea al pueblo español de las armas que necesita para vencer al fascismo nacional e invasor.

Eso nos parece magnífico y nos hace concebir grandes esperanzas; obliga toda nuestra gratitud, pero a los trabajadores inglesas y franceses les advertimos que lo que hacen, con ser muy valioso, no es suficiente para contener las hordas alemanas e italianas que están masacrando España y amenazando a corto plazo la libertad de Inglaterra y Francia: que es preciso recurrir a recursos más enérgicos, más rápidos, más eficaces. ¡En seguida, inmediatamente antes de que sea demasiado tarde y tengan que lamentarlo toda la vida!

HORA DE PRUEBA: ¡DEPURAR!

Con literatura no se resolverá ninguno de los problemas que están reclamando «lo más» urgente. Con frases y exclamaciones ni se hace, ni se gana una guerra como la nuestra. Es preciso obrar, actuar, realizar. La capacidad de sacrificio, se demuestra con el ejemplo. La capacidad para dar solución a las dificultades de la guerra, se prueba a través de la eficacia de los resultados. La disposición para entregar la vida en defensa de la libertad, se demuestra con hechos, exponiéndola en el combate.

Es una hora de prueba la que atravesamos, y no sólo para los anónimos luchadores del pueblo, sino que también para quienes están en los cargos de dirección, y deben, por tanto, poner en juego sus aptitudes en beneficio de la causa que defendemos. Es una hora de prueba, en la que deben ser eliminados sin contemplaciones los que comprometen, del modo que sea, los intereses que defienden con las armas el pueblo. Es imperioso que sea realizada la selección, desplazando de todas partes a aquellos que por su incapacidad probada, por su dudosa convicción antifascista, por su indigna conducta personal, no merecen plena confianza.

Urge que la selección, que la depuración se realice en todos los ambientes. Por encima de todo están los intereses vitales del pueblo. Por encima de todo, hay que arrancar los obstáculos que se han empujado en nuestra retaguardia, arriba y abajo.

De la garantía que ofrezcan quienes tienen en sus manos cargos de máxima responsabilidad, depende la eficacia de los grandes sacrificios que el pueblo viene realizando. No hay por qué dejar en su puesto a los incapaces, a los dudosos, por más alto que se hayan subido.

En esta hora de prueba, hay un imperativo urgente: ¡DEPURAR!

ADMINISTRACION

Tenemos en conocimiento de corresponsales, corresponsales, paquetería y compañeros en general, que nos llegan pedidos libros y folletos, que al barrido de Barcos ha suspendido por tiempo indefinido, todo envío de paquetería ordinaria.

Por lo tanto, rogamos a todos, que tengan en cuenta estas dificultades, no nos obliguen a nosotros más de la cuenta a emplearnos en servir los pedidos de referencia.

Lo demás, todos aquellos pueblos y lugares que tengan vacaciones y para los treintas, los camaradas que por cualquier motivo se desplacen a la retaguardia, pueden seguir normalmente los envíos por Correo, llevando el organigrama de los pedidos, en la medida de sus posibilidades.

CORREO

Eustaquio Bravo, 20 Brigada Mixta, 79 Batallón, 1ª Compañía, Base 1ª, G. C. número 7. Los libros que pides están agotados. Además, las dificultades para el envío de paquetes al frente han crecido enormemente. Pide otros y esperamos que se normalice un poco todo esto.

—J.J. L.L. de La Escala. Recibida vuestra carta del 15 corriente. Conformes con vuestro aviso.

—J.J. L.L. de Cistelles de Llobregat. Recibida también la vuestra del 16. Está bien lo del giro. Atenderemos vuestra petición referente al paquete.

—J.J. L.L. de Calldas de Rogura. Recibida vuestra carta del 16 corriente, con las dos pesetas incluidas. Pero os recomendamos (y que sirva este aviso para todos quienes nos manden dinero por carta) no envíen más dinero en sobre sin decirnos, porque no podemos responder de él.

—Enrique Coronado, J.J. L.L. Huesca (Granada). Mandamos nota que pasa Averiguaremos causas irregularidad correo. Del número 10 de TIERRA Y LIBERTAD ya les 20 números que pedís.

—Fernando M. Franz Valle, C.D.P. Baza (Granada). Mañaremos estado de cuentas.

—J.J. L.L. Grupo «Sol y Vida», Canjáiarroca. Os complaceremos en cuanto reorganicemos la propaganda.

—Manuel Pulido, Aspe. Recibida tu postal. Tendremos cuenta giro y mandaremos factura y averiguaremos deficiencias envío.

¡A ver, a ver si hay un pueblo, un solo pueblo que se muestre capaz del gesto bravío del pueblo español!

¿O es que el proletariado de todos los países está dispuesto a cobrar mansamente la cabeza sobre el tajo del fascismo?

¿O es que el proletariado de Inglaterra y de Francia echará mano de los verdaderos recursos de lucha cuando ya sea demasiado tarde, como ocurrió con tantos otros países hoy esclavizados?

Amplióse el Frente Popular en Cataluña

Con la cooperación de la C.N.T., la F.A.I., la U.G.T. y Estat Catalá, ha quedado ampliado el Frente Popular en Cataluña

DELEGACION AL FRENTE

Se han desplazado al frente del Este; como delegados permanentes de las organizaciones libertarias, los camaradas Macario Royo y Joaquín Cortés, por el Comité Nacional de la C.N.T.; Primitivo Rodríguez e Ignacio Portilla, por el Comité Peninsular de la F.A.I.; Francisco Pérez Martínez, por el Peninsular de la F.I.J.L.; Vicente Gutiérrez y Nieves Núñez, por el Regional de la C. N. T.; Manuel Clemente y Tomás Orts, por el Regional de la F.A.I., y José Villacampa, por el Regional de la F.I.J.L.

LO QUE DEBE PONERSE EN MARCHA.

Vinculados al Comisariado de Tierra y con idénticas facultades, funcionarán los Comisariados de Marina y Aire. También existirá en iguales condiciones el Comisariado en los cuerpos armados de la retaguardia.

(De las bases de la Alianza C.N.T.-U.G.T.)

¡Resistencia!

Difíciles son los momentos actuales, pero no insuperables. Nuestro pueblo tiene una capacidad de sacrificio ilimitada. Ahí está nuestra historia para probarlo. En toda ella desbordan las magníficas gestas populares, los hechos sublimes de abnegación y sacrificio. Y es que la España popular, antes que la esclavitud, asesinato de la personalidad, ha elegido sin vacilar la resistencia hasta el fin, la muerte inclusive.

Es en este temperamento indomable de nuestro pueblo, donde nuestra fe se afirma y se agiganta. La ofensiva fascista se estrellará ante él, ante nuestra resistencia, resistencia que debemos centuplicar, elevar a la máxima potencia. En esta hora única en que las fuerzas negras de la muerte pretenden exterminar nuestras libertades de pueblo libre e independiente, una sola consigna de fuego debemos tener presente todos: ¡resistencia!

Resistir es vencer, se ha dicho. Nada más acertado en la hora presente Ni tanques ni aviones podrán quebrar nuestra voluntad de vencer. Un pueblo digno y fuerte como el nuestro, forjado en todos los combates, amasado en sangre de héroes y que él solo, por espacio de cerca de dos años, mantiene una cruenta guerra contra los peores y los más grandes enemigos de la humanidad, no puede ser vencido. Podrá derrotársele en alguna batalla, pero vencérsele ¡jamás!

Nosotros, hombres del pueblo, que sabemos de sus sufrimientos porque los compartimos, que sabemos de sus anhelos de justicia porque son los nuestros, auguramos la victoria y no nos equivocamos. Al Aragón invadido y ultrajado por moros, italianos y alemanes sabremos vengarle, lo vengaremos. No olvidemos que en la retaguardia de la España invadida hay cientos de miles de españoles que piensan como nosotros, que sufren como nosotros, que como nosotros sienten una encendida pasión de revancha, de justiciero desquite, manteniendo siempre en alto, por encima de su dolor, la fe absoluta en nuestro triunfo definitivo.

El pueblo tiene siempre fuerzas que escapan a toda previsión. Es sólo cuestión de reunirlas y aunarlas en una férrea y amplia barrera de resistencia. Apresémonos a esta tarea. Hombres y mujeres y niños del pueblo; España entera; redoblemos nuestras energías, afirmemos, centuplíquemos nuestra capacidad de lucha. Resistamos al invasor. Negra es la muerte; pero más negra es todavía la miserable vida esclava a que el enemigo quiere someternos. De cara al invasor de nuestra querida tierra, hoy más que nunca, resistencia activa, fenaz y firme. Y a pesar de todos los contratiempos, venceremos.

Cataluña y España

Razones habrá para que se haya dedicado atención al problema, desde esferas generalmente bien informadas, de la imposible separación entre Cataluña y el resto de España. Razones habrá para que desde órganos de publicidad que tienen marcado sello oficioso, se haga salido el paso de la hipótesis de una Cataluña encerrada a un país extranjero... Nosotros debemos limitarnos en ciertos aspectos a ser expectadores. No podemos, y no por voluntad nuestra, por cierto, explayarnos y profundizar sobre ciertos temas. De no proceder así, podríamos decir algo, bastante, sobre tan interesante cuestión. Podríamos citar antecedentes y hechos. Podríamos alzarnos a fondo una posición que no tiene consistencia alguna, porque se asienta en un nacionalismo barrado de elementos que pretenden obstaculizar que Cataluña es parte de España, que nuestro pueblo es pueblo de España, que nuestra suerte está ligada indisolublemente a la de los españoles de toda España, es esta lucha a muerte contra el fascismo.

Cataluña lucha, luchará dignamente, sin admitir componendas de ninguna clase. Cataluña no es un coto cerrado que pueda desplazarse de las otras regiones hermanas, y menos ahora que nunca. Cataluña está llamada ahora, por la situación que la guerra nos ha impuesto, a demostrar su capacidad de resistencia y de lucha, su responsabilidad, su espíritu revolucionario inquebrantable.

Somos luchadores de la Espa..a antifascista. La vida de nuestros hermanos en pelea contra nuestros enemigos ha sido pagada a la nuestra siempre. Hemos derramado sangre y brindado vidas en una guerra que sólo confundió en la victoria y en la derrota. Hemos levantado la bandera de la Revolución todos los proletarios de la España libre. ¿Quién será el que se atreva a separar nuestra suerte de la de todos los que luchan por nuestros mismos ideales de libertad?

Cataluña, el proletariado catalán, que es su nervio, que es su fuerza dinámica, que es su motor en la lucha revolucionaria, sabe, sabrá siempre estar a la altura de su misión histórica, sin traicionar jamás sus ideales y sus sentimientos. Cataluña es parte de la España que se bate para ser libre o para morir dando el ejemplo al mundo de lo que es capaz ha pueblo que no quiere esclavo.

Cataluña es España. Y España, para nosotros, es la Revolución.

Solidaridad Internacional Antifascista

Una gigantesca labor social

Generalizada la guerra en España y agravadas sus consecuencias catastróficas por la descarada intervención de Italia y Alemania con sus medios más perfeccionados de destrucción y de muerte, comenzaron a plantearse muy serios problemas de defensa de la población civil, en especial modo de los niños, de socorro a las víctimas y evacuados, de solidaridad para los combatientes, de atención a los presos antifascistas, de asistencia a los heridos de los frentes, de protección a los niños huérfanos, etc., etc.

Demás está decir que los organismos oficiales con hacer mucho, no podían abarcar todo, ni proveer a todas las necesidades.

Por otra parte, en los primeros días de la lucha, ya se había visto que la iniciativa popular, cálida de pasión revolucionaria, había dado pruebas magníficas, sorprendentes en muchos casos, de certera visión, rapidez y consciencia al improvisar eficazmente las soluciones adecuadas a las necesidades más urgentes.

Saltaba a la vista la necesidad imperiosa de coordinar todos los esfuerzos para un mejor aprovechamiento de los recursos y una mayor eficacia en los resultados.

Es así como a raíz de un cambio de impresiones y de una serie de conversaciones habidas entre lo más selecto de nuestra clase obrera antifascista, se acordó crear un organismo que, sin distinción de matices políticos ni ligazón alguna con los Partidos, viniera a cumplir una amplia misión de solidaridad y asistencia social para todos los antifascistas.

Atendiendo a la situación internacional de resistencia al fascismo ya en forma abierta y decisiva o indirecta y pasiva y las circunstancias concurrentes en todos los países del mundo hacia el encauzamiento de una lucha común contra el fascismo, lucha que estalla violenta y vigorosa en nuestro país el 19 de julio con rasgos de epopeya y tiende a generalizarse en todos los pueblos, se resuelve que el mencionado organismo revista un carácter internacional, exento por completo de todo carácter localista o nacionalista.

Lanzada la idea, tuvo ella inmediata aceptación en varias poblaciones de España, fortaleciéndose el proyecto, con el propósito de incorporar a este movimiento todos los esfuerzos aislados individuales y colectivos que venía realizando la clase proletaria en infinidad de lugares y latitudes.

Los primeros trabajos fueron necesariamente árduos. Los obstáculos parecían multiplicarse a cada paso; mas no decayó por ... solo instante la voluntad p... de sus iniciadores. Lógicamente las dificultades a vencer debían estar en relación directa con la magnitud de la obra en marcha.

Favoreció la labor y aseguró su desarrollo, la aprobación de los Estatutos que legalizaron la normal existencia de la nueva organización tanto en el aspecto nacional como en el internacional.

Inmediatamente se cursó una circular que precisaba y concretaba las actividades correspondientes a las Agrupaciones Locales, base de nuestro organismo.

Poco tiempo después se elaboró un Reglamento interno que orientara, distribuyera y coordinara las distintas actividades.

Con todos estos trabajos previos quedaba trazado el pentagrama de una magnífica obra a desarrollar.

Se puso en marcha un vasto plan de propaganda tanto en el país como en el extranjero y los resultados no se hicieron esperar.

La España mártir, la España proletaria que sufre y lucha derrochando sacrificios y heroísmo por redimir y salvar a todos los trabajadores, a todos los oprimidos del mundo de la creciente dominación fascista sangrienta y despótica, emprendió a ser objeto de preocupación principal de los antifascistas de todos los países, en cada uno de los cuales van creándose sucesivamente Secciones de S.I.A. que concentran los valiosos aportes con que los pueblos antifascistas de todos los rincones de la tierra contribuyen a aliviar los sufrimientos y las dificultades que nos plantea nuestra gran tragedia.

En ese sentido queremos destacar la campaña entusiasta, pródiga en ópimos frutos, que realizan los amigos de Francia y Estados Unidos.

Madrid, Valencia, Barcelona, centros prácticos de distribución, contemplan frecuentemente con ojos emocionados, las caravanas de camiones cargados de víveres, vituallas y medicamentos, enviados por S.I.A. y para S.I.A. de los antifascistas extranjeros.

Una corriente de admiración y simpatía hacia la España ensangrentada por los bárbaros va ganando las conciencias honradas y encendiendo luz de justicia en el corazón de los pueblos.

Sección Española

Nuestra Sección trabaja febrilmente. Numerosas obras están ya realizadas, otras en vías de realización, habiéndose lanzado una cantidad de proyectos interesantes en su mayoría ya en estudio para llevarlos a la práctica cuanto antes.

Posee el Comedor del Miliciano, las Guarderías de Bétera y las de Rafael Buñol. En estos días se inaugurará la Guardería de Tabernas de Valldigna.

Posee tres Casas de Dormir en la capital levantina, suministrando camas en cantidad de cien a refugiados y militares y tiene a su disposición una casa para baños en la playa de Malvarrosa.

Posee un taller de Confecciones en Manzanares y controla, por haber ingresado a S.I.A., el Comité de Ayuda a Euzkadi y el Comité pro heridos.

Consciente la S.I.A. de la enorme labor que en favor de los niños le incumbe realizar, se propone el Consejo Nacional aumentar, cuando se lo permitan los recursos, el número de Guarderías infantiles y demás instituciones similares, lo cual le obligaría a aumentar sus organismos técnicos y administrativos. A este efecto se ha incorporado un profesor poniéndolo al frente de la Subsección Escuelas, dentro de la Consejería de Asistencia Social. Dicho compañero, especializado en cuestiones pedagógicas, tiene el aval y la confianza de la Federación Nacional de S.U. de la Enseñanza.

De esta manera las funciones escolares que constituyen uno de los aspectos más importantes de nuestra obra social será más completa y efectiva.

Otras Actividades

Contribuyó S.I.A. activamente en la «Campaña de Invierno» y en la «Semana del niño», realizando numerosos actos públicos, festivales, etc., que dieron apreciables resultados.

En estos momentos, S.I.A. reajusta y perfecciona un servicio ya existente de «Paquetes al Frente», servicio de gran importancia en estos momentos y que ha de abarcar todos los frentes, para lo cual habrá de vencerse el mayor de los obstáculos: la escasez de medios de transporte.

Se halla en pleno auge la Sección del Combatiente. Las inscripciones llegan por millares, lo cual significa que el Ejército de la Libertad abraza la obra de S.I.A. como cosa propia.

Una iniciativa que tuvo realización brillantísima fué «El día de Durruti», en Madrid, donde una inmensa caravana de camiones cargados de víveres, hizo ofrenda a la capital heroica.

S.I.A. española, se ocupa en estos momentos de auxiliar a los evacuados de Aragón y de realizar un amplio plan de ayuda y asistencia a las víctimas de los bombardeos.

Cuando la evacuación del Norte, especialmente de Gijón, las actividades de S.I.A. llegaron al límite del frenesí, debido a la inmensa cantidad de personas que llegaban a Valencia y otras ciudades, sin recursos, sin techo y sin comida. A toda marcha se organizaron los comedores populares y las casas de dormir.

Las necesidades de la guerra indujeron bien pronto al establecimiento en Valencia del Comedor del Miliciano, en el cual, por tres pesetas se dan dos platos, pan y vino a los combatientes.

De acuerdo con las Agrupaciones Locales y Regionales, S.I.A. está coordinando un proyecto de ayuda permanente a Madrid, el cual en parte ha entrado ya en ejecución.

Mantiene la Casa de la Infancia y la Casa de Ancianos de Gandía. En plena organización las Guarderías de Alcira, Argentona y Masnou; la Casa de Reposo del Miliciano y la Casa de Dormir en Barcelona.

Pendiente de aprobación se halla un plan de creación de Brigadas de Salvamento que será aplicado en todas las poblaciones afectadas por los bombardeos.

RECURSOS

Aparte de los que llegan por diferentes conductos, están en circulación unos sellos de diez y veinticinco céntimos y las cédulas de cooperación colectivas.

Estas cédulas, que permiten el aporte global de toda clase de instituciones, han tenido gran aceptación.

Las múltiples atenciones orgánicas y administrativas que tiene que atender S. I. A. y las que tiene en proyecto realizar, la colocan en una situación económica difícil.

Las cotizaciones normales de ingresos que se recaudan con la cuota de afiliado no son suficientes para cubrir estos dispendios. Los sellos donativos no llegan al volumen deseado y los donativos que se reciben por campañas directas llevan explícito el destino prefijado.

Hasta ahora las aportaciones para las necesidades orgánicas de S. I. A. han sido casi nulas.

Si se quiere que S. I. A. se desarrolle de una manera normal, continua y progresiva, es preciso que tenga las suficientes aportaciones fijas; las colaboraciones personales serían siempre precarias. Por eso se ha buscado la forma de que las colectividades, organizaciones sindicales, partidos, etc., puedan hacerlo con mayor eficacia. Con ese fin se han creado las cédulas de cooperación colectiva de S. I. A., siendo la cuota mínima de 25 pesetas, pagadera por anunzado trimestralmente y publicándose también trimestralmente la inversión de lo recaudado.

Satisface constatar que estas cédulas han sido acogidas muy favorablemente.

LAS SECCIONES EXTRANJERAS

LA SECCION FRANCESA. — Además de atender íntegramente todas las necesidades de la Colonia de Huérfanos «Ascaso-Durruti» existente en Llansá (España) y en la que se hallan recogidos más de 200 niños, remite frecuentemente buena cantidad de mercancías destinadas a las Colonias de la Sección Española de S.I.A.

No hace mucho, la Sección francesa, realizó un gran mitin en París que revistió caracteres de verdadero acontecimiento, y en el cual hicieron uso de la palabra distinguidas personalidades francesas, abogando por una ayuda rápida, amplia y eficaz al pueblo antifascista español.

ESTADOS UNIDOS. — La Sección yanqui de S.I.A. realizó en el mes de febrero un festival grandioso en uno de los más grandes teatros de Nueva York, en el que la concurrencia de más de diez mil personas puso reiteradamente de manifiesto su fervor antifascista y su entusiasmo desbordante por la causa que defendemos, con estruendosos aplausos a los oradores y vivas al proletariado español. Se recogieron en ese acto 4.133 dólares íntegramente destinados a las atenciones que presta S.I.A. en España. En el instante de la colecta, se rimó una película destinada la multitud ante la Cámara con el puño en alto y dando clamorosos vivas a la España antifascista.

A partir de este espléndido festival, se organizó una extensa jira por los Estados de La Unión, en todos los cuales se repitieron actividades semejantes con verdadero éxito.

Actualmente se trabaja intensamente en todo el territorio de la República americana.

SECCION INGLESA. — Los camaradas que editan en Londres el periódico «Spain and the World», dedicado a la lucha contra el fascismo y a la revolución española, han decidido sostener en España a través de Solidaridad Internacional Antifascista, una Colonia para niños refugiados, cuyas costas correrán por su cuenta exclusiva. A este respecto ya se han iniciado los trabajos bajo la tutela de la Sección española de S.I.A.

OTRAS SECCIONES. — Acaban de constituirse la Sección holandesa y la Sección chilena. Se activan los trabajos pertinentes para su constitución en varios países de sudamérica.

EL DEBER DE TODOS LOS ANTIFASCISTAS

España, en plena lucha con enemigos enormemente superiores, más fuertes materialmente y mejor armados; desangrándose por sus cuatro costados; torturada por la brutalidad inaudita de los intensos bombardeos sistemáticos de sus ciudades abiertas, indefensas y repletas de refugiados; con sus escuelas deshechas por el ensañamiento bestial de los invasores; con sus hospitales aplastados por los criminales del aire; con la boca insaciable, siempre abierta de los frentes de batalla, donde sus milicianos, los heroicos defensores de la Libertad, inmolan sus vidas por el porvenir de sus hijos y de los hijos de todos los antifascistas del mundo; la España altiva, con los flancos desgarrados por las dentelladas de sus propios cachorros alimentados con sangre extraña; la España del arado y la garlopa, la mártir, la santa, la dolorosa de niños destrozados, de hombres perseguidos, de mujeres vejadas, de pueblo enhiesto, necesita de la ayuda de todos los antifascistas del mundo, porque todos nos beneficiaremos con su victoria, fruto doloroso de su tremenda tragedia de hoy.

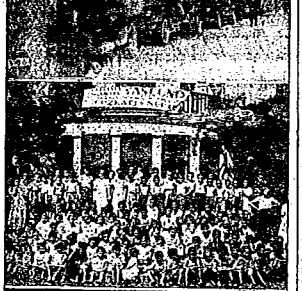

S. I. A. - EN TODAS PARTES - S. I. A.

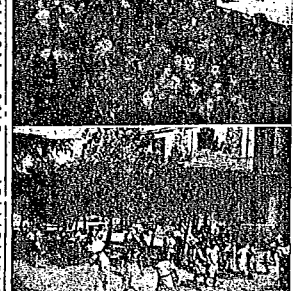

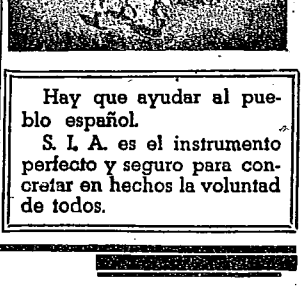

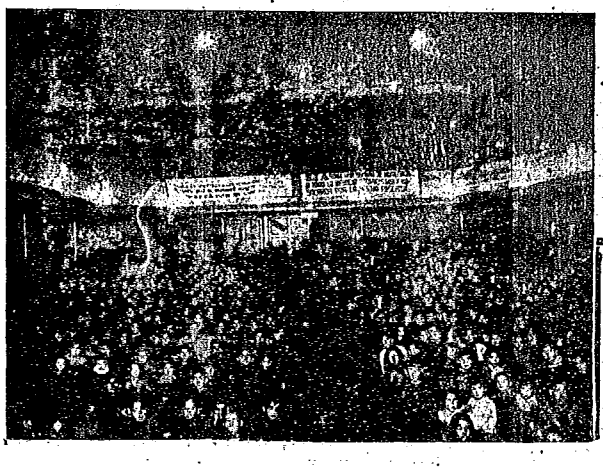

UNO DE LOS NUMEROSISIMOS ACTOS PUBLICOS ORGANIZADOS POR S.I.A. Y CUYO «LLENO» DEMUESTRA LAS SIMPATÍAS DE QUE GOZA ENTRE EL PUEBLO

Hay que ayudar al pueblo español.
S. I. A. es el instrumento perfecto y seguro para concretar en hechos la voluntad de todos.

Tierra y libertad

Unión, 7 - Teléf. 23658
BARCELONA
Núm. 11
Precio: 20 cts.