LA VOZ DE LA F.A.I.

tierra y libertad

Sábado, 25 de junio de 1938

ORGANO DE LA FEDERACION DE GRUPOS ANARQUISTAS DE CATALUÑA

DURRUTI

¡PROLETARIOS EN ARMAS!

¡COMPAÑEROS DE TODOS LOS FRENTES!

¡LEVANTAD MAS FIRME QUE NUNCA NUESTRA BANDERA!

¡NUESTRA BANDERA, QUE DEFENDIO FRANCISCO ASCASO, Y POR LA QUE CAYO COMBATIENDO EN ATARAZANAS!

¡NUESTRA BANDERA, QUE BUENAVENTURA DURUTI LLEVO AL FRENTE DE SUS COLUMNAS HEROICAS AL ARAGON QUE HOY GIME BAJO LA PLANTA DEL INVASOR Y AL MADRID QUE MANTIENE INVENCIBLE LA MURALLA DE PECHOS, TRINCHERAS Y ARMAS DEL PUEBLO!

¡CON MAS ARDOR QUE NUNCA, CON MAS DECISION Y CORAJE QUE NUNCA, CAMARADAS, CUMPLID VUESTRO COMPOMISO DE VENCER AL ENEMIGO O DE PERECER EN EL COMBATE!

SOLDADOS Y JEFES DEL EJERCITO POPULAR!

¡ADELANTE! ¡RESISTIR Y ATACAR! RESISTIR Y DESTROZAR A LOS BARBAROS PARA SALVAR A ESPAÑA DE LA ESCLAVITUD!

EN CADA LINEA DE FUEGO, EN CADA PARAPETO, EN CADA PUNTO DEFENDIDO POR UN PROLETARIO EN ARMAS, FLAMEE MAS FIRME Y ORGULLOSA QUE NUNCA NUESTRA BANDERA:

¡RENUNCIAMOS A TODO MENOS A LA VICTORIA!

ASCASO

NUESTRA LUCHA

El pueblo no duda cuando califica a sus enemigos. No ha vacilado en ofrecerles batalla, en el momento oportuno. No vacilará en frustar sus propósitos si en cualquier momento, y desde cualquier parte, se quisiera escamotearle la victoria, la libertad, el derecho de regir sus propios destinos.

Para el pueblo, sus enemigos están definidos a través de su conducta. En España y en el extranjero, bajo todas las vestimentas políticas, los enemigos del pueblo español han mostrado sus uñas. Para esos enemigos, que ensangrentaron nuestra tierra, que nos condenaron a la guerra contra los ejércitos del fascismo internacional; para esos enemigos, que

CONTRA

se vendieron a las potencias más despóticas del mundo, no puede tener el pueblo otro sentimiento que un odio a muerte, que exige el aplastamiento total de los traidores, la expulsión de los invasores, el triunfo de la revolución.

Son y serán enemigos del pueblo español, los facciosos de la banda de Franco y las castas que lo sostienen y apoyan, que sirven de instrumentos a los dictadores de Italia y Alemania.

Son y serán enemigos del pueblo, los que por encima de la sangre vertida y de los tormentos sufridos en la lucha por

TODOS

la libertad, alientan propósitos traidores, soñando con «arreglos» entre nosotros y los facciosos.

Son y serán enemigos del pueblo, los que quieren sacrificar su porvenir, sirviendo intereses extranjeros de cualquier clase, obedeciendo las órdenes de los imperialismos.

Son y serán enemigos del pueblo, hoy y siempre, los que especulan con nuestra tragedia, con la pretensión absurda de someternos con la política asfixiante que desde el principio de la guerra dirige el capitalismo internacional.

Son y serán enemigos del pueblo, los que, dentro o fuera de España, esperan ahogar a nuestras fuerzas proletarias y

NUESTROS

revolucionarias, para restaurar el reinado de las castas burguesas, militares y clericales.

Son y serán enemigos del pueblo, los que anhelan la capitulación de la España antifascista, que ha sabido defender fieramente sus derechos a pesar del bloqueo y del chantaje con que se ha querido y quiere doblegarla y someterla.

Son y serán enemigos del pueblo, los que asesinaron a nuestras mujeres y a nuestros hijos, los que destrozaron nuestras riquezas, los que torturaron y masacraron a nuestros camaradas, los que violaron salvajamente a nuestras

ENEMIGOS

hermanas y compañeras, los que cometieron y continúan cometiendo los más monstruosos crimenes.

Son y serán enemigos del pueblo, los que aspiran a encadenarlo a cualquier forma de esclavitud, a un régimen que no pueden aceptar los pueblos dignos, bajo tutelas y condiciones impuestas contra su voluntad.

Son y serán enemigos del pueblo—¡oído bien, todos!—y no será nunca posible entendernos con ellos, los que —nacidos en España o súbditos de Hitler y Mussolini—, son nuestros enemigos de hoy en la guerra.

Y contra nuestros enemigos, sólo tenemos un deber: vencer o perecer.

POR LA LIBERTAD LUCHABAN las MILICIAS.

POR LA LIBERTAD LUCHA EL EJERCITO POPULAR

EN ESTE NUMERO

DOS HOSPITALES CONFEDERALES

LA TACTICA QUE NO FALLA

NADIE TIENE DERECHO A IMPONERNOS CONDICIONES

HOMBRES DE ACERO

ESPAÑA Y CATALUÑA

CATALUÑA Y ESPAÑA NO PUEDEN SEPARARSE NUNCA. FORMAN UNA SOLA FUERZA. LUCHAN POR UNA MISMA CAUSA. SE HAN FUNDIDO EN LA DEFENSA DE UN MISMO DERECHO. SANGRE DE TODOS LOS RINCONES DE ESPAÑA HA SELLADO AUN MAS LA INDISOLUBLE UNIDAD DEL PUEBLO ESPAÑOL. COMBATIENTES DE TODAS LAS REGIONES HAN SUMADO SUS SACRIFICIOS EN LA GUERRA POR LA LIBERTAD. EL CRIMEN Y EL ODIO, EL HORROROSO ASESINATO DE LA POBLACION CIVIL, HA REGADO DE SANGRE EL SUELO DE CATALUÑA, COMO EL DE MADRID, LEVANTE, ARAGON O ANDALUCIA. CATALUÑA ES PARTE DE ESPAÑA, Y SU SUERTE NO PUEDE SER OTRA QUE LA SUERTE DE ESPAÑA.

LA CATALUÑA LIBRE, LA CATALUÑA PROLETARIA, LA CATALUÑA IMPREGNADA DE ESPIRITU LIBERTARIO, HA CUMPLIDO SU DEBER. SEGUIRA CUMPLIENDOLO, POR ENCIMA DE TODOS LOS TRAIDORES Y DE TODOS LOS COBARDES.

AUTONOMIA Y COLABORACION:

(Sigue en la página 3.)

ES A MUERTE

¡CEMENTO Y HIERRO!

SOBRE TODO ESPAÑA

Es indudable que una de los mayores obstáculos para la acción eficaz contra nuestros enemigos, ha sido la ininterrumpida política de partido realizada a costa de una convivencia armónica y de una labor conjunta entre todos los sectores antifascistas.

Basta repasar los episodios y las fases más importantes de los dos años de guerra y Revolución, para comprobar que el factor de más peso en la vida política de la España antifascista, que el elemento de perturbación más activo y corrosivo ha sido aquella "política", de la que nos hemos venido ocupando para señalar sus funestas consecuencias y para exigir de los responsables las necesarias rectificaciones en su forma de proceder.

Han sido precisas grandes lecciones, han debido pasar largos meses, han sido necesarios diversos momentos dramáticos y peligrosos, para decidir a los partidos políticos a realizar —dentro del Frente Popular —la unidad antifascista, esa unidad a la que todos ensalzaban, pero a la que tan mal servían en los hechos de todos los días. Ha sido preciso llegar a puntos críticos, decisivos, para que se dejara de practicar la nefasta política de rivalidades y exterminio que era obcecación perenne de ciertos sectores. Por lo menos en teoría, las graves situaciones seguidas a cada una de las derrotas en el orden militar, lograban un acercamiento, borrando los planes trazados por los estados mayores de aquellos partidos que de la conquista de su exclusivo predominio hicieron bandera y objetivo primordial, mientras la guerra consumía vidas y riquezas, exigía cada vez mayores sacrificios, sin hacer distingos en los matices ideológicos de combatientes y productores. En teoría, decimos, porque la experiencia es alecionadora, y revela que aun persisten ciertos vicios del partidismo político, que siguen haciendo sus lógicos perjuicios a la causa que todos defendemos.

Si hasta ahora ha sido funesta la supeditación de la acción de cada sector a sus particulares intereses y ambiciones-de predominio y hegemonía, en las circunstancias que estamos viviendo, sin duda las más decisivas y las más dramáticas, es un crimen que no puede quedar impune, que no debe dejarse prosperar, que debe cortarse de raíz, todo cuanto se haga con vistas a esa "política" que tantos estragos ha hecho entre nosotros. Contra los que a ella se dediquen, debemos proceder con toda energía. Lo exige esta hora de gravedad por todos reconocida, en que debe valer por enclima de todo, la necesidad de darlo todo a la causa que defendemos. Lo exige la salvación de España, a la que la barbarie fascista amenaza más que nunca. Hay que impedir, cueste lo que cueste, que se siga haciendo "política".

FORTIFICACIONES NUESTRA SANGRE

ESTAMOS EN UNA FASE DE LA GUERRA QUE OBLIGA A CONCEDER LA MAXIMA IMPORTANCIA A LA FORTIFICACION. DEMAS ESTAN CUANTAS CONSIDERACIONES PUEDAN HACERSE RESPECTO A LA EFICACIA DEFENSIVA DE UNA BUENA FORTIFICACION EN LA GUERRA EN QUE LA AVIACION Y LA ARTILLERIA ENEMIGA JUEGAN TAN IMPORTANTE PAPEL. LO QUE DEBEMOS REPETIR ES QUE EN LA TAREA DE FORTIFICAR DEBEN TENERSE PRESENTES LAS CONDICIONES DEL MATERIAL BELICO ENEMIGO, PARA QUE NUESTRAS POSICIONES SEAN INEXPUGNABLES. CON HIERRO Y CEMENTO, SE PUEDE CONSTRUIR UNA DEFENSA DE TAL CARACTER. Y TAMBIEN, LO QUE NO ESTA DEMAS REITERAR ES LA CONVENIENCIA DE UBICAR NUESTRAS FORTIFICACIONES EN TODOS LOS PUNTOS QUE SEAN CAPACES DE SERVIR DE APOYO A NUESTROS COMBATIENTES. UNA DISTRIBUCION ADECUADA Y UNA CONSTRUCCION EFICIENTE, CONVERGEN PARA LOGRAR EL MEJOR DE LOS RESULTADOS.

FORTIFICAR EN TODO MOMENTO. TENDER REDES DE DEFENSAS APTAS PARA LAS MAS DURAS BATALLAS, EN CADA RINCON DE NUESTRO SUELO, CON LA NECESARIA PREVISION. SI ES ELEMENTAL HACER LO QUE SE VIENE HACIENDO AL CONSOLIDAR LAS POSICIONES Y LINEAS MEDIANTE DEBIDAS FORTIFICACIONES, EL RENDIMIENTO Y LA UTILIDAD DE CADA DEFENSA DE CEMENTO Y HIERRO SE MULTIPLICA, CUANDO SE LA CONSTRUYE CON LA VISION ESTRATEGICA PROPIA DE CADA LUGAR. Y, REPETIMOS, PREVIENDO TODAS LAS CONTINGENCIAS FUTURAS QUE ESTE AL ALCANCE DE LA INTELIGENCIA PREVER.

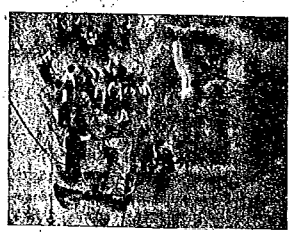

¡HIERRO Y CEMENTO! ¡FORTIFIQUEMOS MUCHO Y BIEN. EN ELLO ESTA LA CLAVE DE NUESTRA VICTORIA!

Si quisiéramos apostrofar a nuestros enemigos y a los que sin serlo dejaron que cometieran sus crímenes; si quisiéramos lanzar el mundo una acusación llevantable, para señalar el delito enorme que con la España libre se ha consumado; si fuera nuestro propósito descubrir las lacras de la actual sociedad, de la llamada civilización burguesa; si deseáramos poner al desnudo la complicidad de todos los cobardes y de todos los incapaces que contribuyeron a hacer más trágica nuestra lucha y más difícil nuestra victoria; si nos moviera el afán de enrostrar sus culpas a quienes no se movieron con la energía precisa en favor de nuestros derechos, sólo nos bastaría mostrar la sangre de nuestros hijos, de nuestros hermanos, en los campos de batalla y en la retaguardia, para que esa sangre que regó todos los rincones de España, que la impregna día a día con nuevos tributos, diga su acusación, su muda acusación.

Porque esa sangre derramada a torrentes, sería sangre circulante en carne viva, en cuerpos entregados a la gran obra de levantar una vida nueva, limpia de las lacras que corrompen al mundo en que el hombre explota al hombre, le roba, le oprime y le asesina; sería sangre viva en cuerpo vivo de hombres, mujeres y niños, de una España renovada en espíritu y enriquecida por nuevos valores, en marcha hacia la verdadera justicia social, hacia la integral libertad; porque esa sangre que hemos derramado y seguimos derramando, y las vidas perdidas, y las ruinas, y el tormento de los que hoy gimen bajo el látigo fascista, todo se hubiera evitado si nos hubieran dejado limpiar el suelo español de la carroña fascista, si nos hubieran respetado nuestros derechos.

Hoy, esa sangre acusa. ¿Quién no se siente acusado...?

ACUSA!

NADIE TIENE DERECHO A IMPONERNOS CONDICIONES

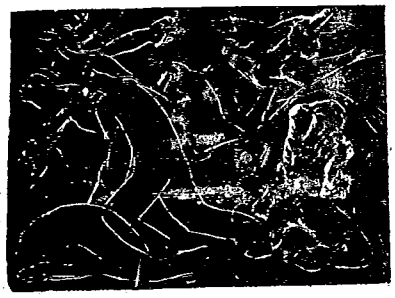

Queremos conservarnos dignos. Queremos ser dueños de nuestros destinos. Queremos ser libres. En esta voluntad de disponer libremente de nuestro presente y de nuestro porvenir, descansa nuestra fuerza. Desde el 19 de julio hasta hoy, hacemos la guerra para conquistar plenamente un derecho que los idolatras del imperialismo y de la dictadura niegan y destrozan a sangre y fuego.

Pueden las grandes potencias capitalistas hacer el juego que sus intereses les dicte. Aunque no sean más que los intereses de los oprimidos y explotados que regentan, aunque no sean más que los intereses de las minorías privilegiadas que manejan la alta banca y el comercio internacional, los Estados pueden, mientras sus propios pueblos no decidan velar por sus derechos, hacer la política que quieran. Lo que no pueden es hacer esa política a costa de los derechos de un pueblo que no admite el tutelaje de nadie, ni permitirá que se le convierta en colonia de ninguna potencia extranjera. Y esto es lo que han venido haciendo hasta hoy, los Estados que crearon y mantienen la "no intervención", creyendo así servir sus intereses, aunque fácil es demostrar que el fascismo les hará pagar cara la debilidad de dejarle las manos libres para cometer sus atropellos.

Nosotros no aceptamos que se nos dicten condiciones. Dentro de lo que nuestras fuerzas lo permiten, en tanto dependa de nuestros posibilidades, rechazamos todo lo que no sea la voluntad de nuestro pueblo, que es la única que debe valer para decidir la suerte de España. El gran crimen del mundo ha sido el de no dejarnos defender nuestros derechos legítimos, intervenir en contra nuestra a través de ese nefasto engendro de la "la no intervención", forzarnos a ciertas actitudes, por la presión de circunstancias que no está en nuestras manos suprimir.

Solamente la rapacidad de los grandes imperialistas puede desconocernos el derecho que con nuestra sangre hemos conquistado. Solamente los grandes buitres de la burguesía internacional pueden burlarse de nuestro sacrificio y de nuestro heroísmo. Los que han vivido y viven acumulando riquezas a costa de la miseria y de la esclavitud de los pueblos, no sabrán valorizar la fierezza con que defendemos nuestra libertad. Para ellos, nunca ha pasado la "abstracción", que no se puede tasar en oro, de la libertad y la dignidad de un pueblo. La Historia está llena de páginas sangrientas que evidencian los brutales crímenes de los imperialismos en su lucha por la dominación de colonias y mercados. Solamente la fuerza, la rebeldía y la lucha de los pueblos alzados contra el vasallaje, ha podido contener a los insaciables pulpos del capitalismo.

España no admitió ser esclava de la casta militar que sirve hoy a Hitler y Mussolini. España —hablamos del pueblo español— no aceptó ser colonia de nadie. Las armas han salido en defensa de la libertad y de la independencia. Y estas armas seguirán la lucha, mientras no este garantizada la libertad y la independencia del pueblo que las maneja.

Nadie ha podido dominarnos. Nadie podrá dominarnos. Ninguna imposición, ninguna condición, podemos aceptad de nadie. Esté donde esté. Sea cualquiera el bando a que pertene, en el mapa político internacional.

Queremos ser dignos, libres, dueños de nuestros destinos. Nada más, pero nada menos.

NOSOTROS LUCHAMOS...

POR LA INDEPENDENCIA DE ESPAÑA Y POR LA LIBERTAD DEL PUEBLO ESPAÑOL.

POR EL APLASTAMIENTO DEL FASCISMO.

POR LA DEFENSA Y EL AFIANZAMIENTO DE LA REVOLUCION.

POR UN REGIMEN ECONOMICO, POLITICO Y SOCIAL, EN QUE NO EXISTAN EXPLOTADORES NI EXPLOTADOS.

POR UN SISTEMA DE CONVIVENCIA EN QUE LAS ORGANIZACIONES DE LOS TRABAJADORES SEAN BASE FUNDAMENTAL.

POR LA SUPERACION INTELECTUAL Y FISICA DEL PUEBLO.

POR UNA CONVIVENCIA ARMONICA ENTRE TODAS LAS REGIONES DE ESPAÑA, Y EL RESPETO A SUS CARACTERISTICAS PROPIAS.

POR LA LIBERTAD, A TRAVES DE LA LIBERTAD; CONTRA TODAS LAS DICTADURAS Y TOTALITARISMOS.

POR UNA ESPAÑA EN QUE EL PUEBLO DECIDA LIBREMENTE SU DESTINO, PARA EL LOGRO DEFINITIVO DE LA MAS AMPLIA JUSTICIA SOCIAL.

PARA TI, Compañero...

Unas palabras para ti, compañero, que fuera de España sigues con inquietud, con angustiosa expectativa, nuestra lucha. Queremos decirte pocas palabras, quizá repitiendo otras muchas que hemos venido diciendo, desde las páginas de TIERRA Y LIBERTAD, páginas que ofrecemos a tu análisis para que, serenamente, juzgues. Para que percibas en lo más hondo de nuestra trayectoria y veas si hemos dejado de ser anarquistas, si hemos perdido el control de nuestros actos y el sentido de nuestra lucha, olvidando nuestra irrenunciable finalidad.

Si pudiéramos hablarte de otro modo, no a través del periódico, otras serían nuestras palabras, más abundantes nuestras razones y más concretos nuestros argumentos. Así, desde este rincón, diremos poca cosa. Pero es buen entendedor... bastan pocas palabras.

No temas por nuestro anarquismo, compañero, mientras quedemos los anarquistas en pie. Aunque algunos, lejos de aquí, te hayan susurrado al oído, irresponsablemente, una calumnia: «el anarquismo de los camaradas de España, se lo lleva el Estado...» No temas por nuestro anarquismo, mientras estemos en lucha, mientras no triunfe el fascismo. Aunque voces agriadas, quién sabe por qué despecho, te hayan dicho la gran mentira: «La C. N. T. y la F. A. I. se han hecho «politicas». No temas, compañero, por nuestro anarquismo, a pesar de que no hayamos sido, no seamos fieles a todos sus principios, porque hacemos la guerra.

Teme, sí, compañero, al que malgasta el tiempo en desprestigiar a nuestro movimiento, mientras la sangre amenaza ahogarnos, mientras caen nuestros camaradas en defensa de la libertad, mientras todo un mundo quiere asfixiarnos y destruirnos. Teme, sí, el que siembra calumnias, en vez de luchar por nosotros como puede y como sea. Teme, sí, al que, en nombre de los principios, echa leña en la hoguera de la desmoralización, dando elecciones de pureza ideológicas, mientras el anarquismo español defiende su derecho a la existencia y su porvenir con las armas. Teme, sí, el que olvida que los anarquistas españoles necesitamos solidaridad y no críticas teóricas, acción y ayuda y no consejos, una mano fraterna y no el lodo en que chapalean esos hermanos que despotrican muy lejos de nuestro incendio...

NO TEMAS POR NUESTRO ANARQUISMO

No temas por nuestro anarquismo. Teme, sí, a quien, en su nombre, siembra el veneno de sus calumnias y, a los dos años de combate, tiene la desvergüenza de poner condiciones para darnos su ayuda...

A los que así proceden, nosotros les preguntamos: ¿qué habéis hecho, qué haceis por la Revolución española, por el pueblo español, por vuestros hermanos de España...?

LA TACTICA QUE NO FALLA

HABLAMOS de la acción directa. Es decir, de la lucha sostenida por el proletariado desde sus baluartes organizados, por medio de métodos aplicables en todo momento y lugar, en las que la fuerza económica de los trabajadores determina la concesión por parte del capitalismo y del Estado de aquellos derechos que la táctica reformista no puede lograr. La acción directa, es la aplicación de la fuerza de la clase obrera en el terreno de la lucha de clases. Con la acción directa, ejercida conciencientemente, a través de sus diversas formas de aplicación, según las reivindicaciones, económicas, políticas y morales que se planteen, el proletariado es una potencia beligerante. Entabla batalla a sus explotadores, impone el respeto de sus conquistas y derechos a los gobernantes, realiza fuertes movimientos que son por sí solos capaces de hacer rectificar el rumbo de la política de un país. Esta acción directa, es la que no se ha realizado, ni se realiza ahora en la lucha internacional contra el fascismo. Por eso, los Gobiernos pueden hacer su política de clase, llevar adelante sus planes, por encima y contra los intereses de la clase obrera. Por eso, venimos asistiendo al espectáculo del avance del fascismo, tanto más profundo y rápido cuanto más débil es la actitud de las llamadas democracias.

• • •

TODA la política favorable al fascismo, todo el proceso del bloqueo contra el pueblo español, todo el juego de la diplomacia secreta de los países imperialistas de todos los colores, se hubiera frenado de golpe, si el proletariado hubiera puesto en juego su fuerza, empleándola con inteligencia y oportunidad, en defensa de los derechos de la España antifascista, que defendía y defiende con sus armas el porvenir de todos los oprimidos del mundo.

• • •

RECORDAIS los primeros tiempos de la «no intervención»? Entonces, el proletariado de las Centrales reformistas, dirigido por los socialistas, por los comunistas, por los sindicalistas británicos de Francia e Inglaterra, dieron su conformidad a la política de Mr. Blum y Eden. Nosotros denunciábamos día a día, el crecimiento de la invasión italogermana, y los «no intervencionistas» seguían en su nefasta posición, inhibiendose para la acción al mismo tiempo que Italia y Alemania obraban con rapidez y descaro. Las organizaciones obreras iban a remolque de los partidos políticos participantes o colaboradores de los Gobiernos. Fué necesario que hasta las piedras gritaran que la «no intervención» era una trágica farsa con que se nos privaba de un derecho reconocido por las leyes del Derecho internacional creado por la propia burguesía, para que fueran rectificandose posiciones, para que se clamara por la terminación de la farsa de Londres. Pero, ¿qué nar hecho de positivo las organizaciones obreras, para imponer la rectificación de la política de sus Gobiernos? No han apelado a su fuerza, no han presionado con sus armas de lucha, no han realizado ninguna huelga, no han planteado ningún conflicto serio y enérgico, teniendo en sus manos el resorte formidable de la producción.

• • •

NI la huelga, como amenaza o como hecho consumado, ni el boicot, ni el sabotaje, ni el embargo, han sido puestos en práctica en ayuda del pueblo español, contra el fascismo internacional. Son, precisamente, las armas clásicas en la lucha directa del proletariado, que constituyen el caudal más valioso de la metodología del sindicalismo revolucionario que tiene su expresión en la A. I. T. Siendo esta minoritaria en todas partes, salvo en España, no pudo desarrollar por su cuenta una acción eficaz. Propuso a la F. S. I., como se sabe, la acción conjunta, sin éxito. Por no haberse luchado, por no lucharse con las armas propias del proletariado, estamos como estamos. Lo que es decir bastante...

• • •

ESTA ES LA REALIDAD Y A ELLA HAY QUE ATENERSE. MIENTRAS NO SE APELE A LA LUCHA, A LA ACCION DIRECTA, PARA CONSEGUIR AQUELLO QUE SE RECLAMA EN DECLARACIONES Y DISCURSOS, NADA SE CONSEGUIRA. EL CAPITALISMO INTERNACIONAL, LOS GRANDES TRUSTS, LAS FAMILIAS DE LOS BANQUEROS Y GRANDES INDUSTRIALES, NO SE CONMUEVEN ANTE EL PLATONISMO DE LAS PROTESTAS VERBALES, SOLO TIEMBLAN Y TRANSIGEN, ANTE LA FUERZA EN ACCION DEL PROLETARIADO.

PUNTOS DEL PROGRAMA C.N.T.-U.G.T.

Producción de Guerra

Toda nuestra producción debe atenerse a las circunstancias y a las necesidades creadas por la guerra. De ahí que no caiga bajo el rótulo de «producción de guerra» la específicamente destinada a la fabricación de elementos bélicos y de los necesarios en los diversos aspectos de la lucha, sino que toda la producción en general, mientras dure la guerra, la consideremos como producción de guerra. Llevar a las condiciones óptimas a nuestra producción, y particularmente a la de industrias de guerra, es una de las aspiraciones que la Alianza C. N. T. - U. G. T. especifica en su pacto de unidad.

Nos referimos aquí a un solo aspecto del problema de la adaptación de nuestra producción a las actuales circunstancias. Se trata de la eliminación de todas las industrias y labores innecesarias, superfluas, que se ha venido propugnando como uno de los medios más urgentes a adoptar para liberar a nuestra economía de una de sus cargas más improductivas. El hecho de que el Comité Nacional de Enlace haya nombrado una Ponencia especial para estudiar en todos sus detalles este problema, revela de por sí la trascendencia que se le asigna. Lo que es de lamentar es que se vaya a la realización de este estudio y planificación para readaptar industrias y labores superfluas a las provechosas actualmente, recién ahora. Recordamos que en el mes de diciembre de 1936, un Pleno regional de la F. A. I. de Cataluña, concretaba como uno de los puntos fundamentales para la economía de guerra, la supresión de toda labor innecesaria y la readaptación al trabajo útil de máquinas y brazos...

Hay que acelerar la marcha en el trabajo que se propone cumplir el Comité de las dos Sindicales. Se va a dar, al fin, un paso en firme para eliminar un factor antieconómico, que, además de restar brazos a otras actividades útiles, obliga a una sangría constante de nuestros recursos económicos.

C. N. T. y U. G. T. emprenden, de común acuerdo, una labor de vastísimas proyecciones.

TUS DIARIOS: «SOLI» Y «CNT»

CON NUESTRA SANGRE Y CON NUESTRO ESFUERZO VENCEREMOS

Continuamos en pie de guerra, con el mismo objetivo de siempre: ganar nuestra libertad, a costa de la sangre y del esfuerzo de un pueblo que sabe apreciarla en todo lo que vale.

Mientras tengamos sangre en las venas, y alientes en ella un resto de energía, seguiremos combatiendo, seguros de que nuestro destino está marcado por la Historia: ser libres de toda esclavitud, o defender nuestro derecho a serlo, peleando fieramente a nuestros enemigos.

Hasta hoy no hemos confiado la defensa de nuestra causa, más que a nuestro esfuerzo y a nuestro sacrificio. Dimos todas las vidas necesarias y sufrimos todos los horrores, firmes en nuestra puestos. Hicimos pagar caramente al invasor y a los vendidos dirigidos por Franco, cada palmo de tierra que nos arrancaron. Cada día de nuestro lucha ha sido pródigo en heroísmos indescriptibles. Cada hora de nuestra guerra, ha sido una suma inmensa de gloriosas gestas y de infinitas angustias. Nunca hemos dejado adormecer nuestra voluntad por los cantos de sirena de los que todo lo prometieron y nada dieron por nuestra legítima defensa como pueblo y como hombres libres. Siempre hemos confiado en nuestra propia sangre y en nuestro propio esfuerzo. Así hemos batallado dos años.

Cuando un pueblo se levanta contra enemigos como los nuestros, que desde todos los flancos del mundo que domina, con todas las armas de sus ejércitos modernos, pone en juego los recursos de una criminalidad monstruosa para doblegarnos y someternos, hay algo que no traiciona nunca, que, no falta a su deber jamás, que no precisa de reclamos solidarios que quedan sin respuesta, ni expone a perderlo todo por esperar gestos salvadores de terceros. Es la propia sangre del pueblo, es su propia energía, es su propio coraje y su propia voluntad. Porque sangre y músculos, valor y voluntad, fuerza e inteligencia, actúan en un esfuerzo titánico, brindando generosos sacrificios a la suprema causa de la libertad.

Hoy, como hasta hoy; mañana como hoy, y mientras debamos defender ese tesoro inmenso que es nuestra dignidad, frente a lo más brutal que ha engendrado el régimen capitalista—el fascismo—, no debemos, no podemos confiar más que en aquellas armas que no fallan, en aquellas fuerzas que no traicionan, en aquellos valores que son nuestros: nuestra sangre y nuestros esfuerzos.

¿QUE HACE EL PROLETARIADO INTERNACIONAL?

¿QUE ESPERA TODAVIA?

Para nosotros, la actitud del proletariado internacional no es digna de los ideales que defendemos con nuestras vidas ni de los altos principios de justicia social que informan los programas de lucha de las Internacionales obreras. Esa actitud tiene sus raíces en el fracaso sistemático del reformismo, de la política de colaboración con las clases dominantes, de la táctica de compromiso con los intereses estatales, que ha seguido la Internacional más poderosa, por el número de sus miembros y su influencia en todos los países, que es la F.S.I. Sobre el particular, hemos venido exponiendo nuestro punto de vista. Con los acuerdos de la última reunión de Oslo, hemos definido la posición suicida que adoptan los líderes reformistas, siguiendo la trayectoria de los dirigentes sindicales que en los países hoy dominados por el fascismo y el gran capitalismo han llevado a derrotas fatales a las masas proletarias.

¿Qué espera el proletariado internacional? ¿Espera que los líderes reformistas cesen en su política cómplice con la «no intervención», que nos han negado el derecho elemental de defensa? ¿Esperan que los líderes den la voz de orden para entrar en acción, contra aquellos que quieren sacrificar al proletariado español? ¿Esperan que los líderes complicados con la política gubernamental que nos bloquea y favorece abiertamente a nuestros enemigos, de paso a una conversión hacia la verdadera posición que corresponde a la clase trabajadora? ¿Es que el proletariado que se manifiesta en nuestro favor, hace votos de protestas contra la «no intervención», que reúne dinero, víveres, medicamentos, para nuestro pueblo, no ve que nuestra causa reclama una acción efectiva y rápida, y que esa acción no la van a ordenar los jefes encadenados a la política antiproletaria que realizan los Estados «no intervencionistas»?

¿Qué esperan los trabajadores del mundo?

Cada Internacional obrera ha definido sus posiciones. Nuestra A.I.T. ha dicho su palabra. Ha propuesto un plan de acción conjunta que la F.S.I. ni siquiera ha tomado en consideración. La F.S.I. ha resuelto seguir como hasta ahora, es decir... no hacer nada práctico, para imponer el respeto de nuestros derechos. La I.S.R. (de la 3.ª Internacional), ya sabemos que responde a la política del Estado ruso. Están definidas, pues, las posiciones. En Inglaterra, Francia, Estados Unidos, Bélgica, etc., los que pueden determinar una política que suprima la «no intervención», son los organismos afiliados a la F.S.I. Y ante la posición adoptada en la reunión del Consejo en Oslo, los trabajadores están ante un dilema categórico: o actúan de acuerdo a sus sentimientos solidarios expresados cada día, o responden a la dirección reformista, que ordena esperar...

Una de dos: se actúa, o se pierde la batalla. La batalla por la libertad de todos los trabajadores del mundo, la batalla contra el triunfo de la barbarie fascista, la batalla por la existencia misma de esas organizaciones obreras, cuya inacción lleva derechamente a la guerra o a la desaparición total, corriendo la misma suerte de las grandes centrales reformistas de Italia, Alemania y Austria.

¿Qué esperan los trabajadores para defenderse y defendernos?

La voz de orden para la lucha no vendrá de los líderes que han dicho su palabra —¡a los dos años de sangrienta lucha de sus hermanos de España!— en Oslo.

¿Recuerdan los obreros del mundo que esa voz de orden no llegó en Italia ni en Alemania y que esa fué la causa de la perdición de las masas proletarias?

¿Recuerdan que esa voz de orden no llegó ante la guerra de 1914 y que esa fué la causa del desastre en que se asesinaron entre sí millones de trabajadores?

LOS UNICOS MEDIOS EFICACES DE AYUDA

Se continúan haciendo declaraciones en todas partes del mundo, contra la política de «no intervención». Siguen manifestándose por nuestra causa las masas populares de los grandes países, principalmente aquellos que dirigen la política internacional. Llueven los votos por nuestra victoria. A todos estamos agradecidos. Pero repetimos que a nada conducen el lirismo, los discursos y manifiestos, si no van respaldados por la acción. Repetimos que las únicas medidas eficaces, son:

MOVIMIENTOS ENERGICOS, HUELGAS GENERALES, PARA IMPONER A LOS GOBIERNOS EL RECONOCIMIENTO DE LOS DERECHOS LEGALES DEL PUEBLO ESPAÑOL, QUE GARANTICEN LA POSIBILIDAD DE ADQUIRIR ARMAS PARA DEFENDER NUESTRA INDEPENDENCIA Y NUESTRA LIBERTAD.

APLICACION DE UN BOICOT Y EMBARGO DE ORIGEN ITALO-ALEMAN-JAPONES Y A LOS QUE VAYAN DESTINADOS A LAS POTENCIAS FASCISTAS.

LUCHA CONTRA LOS SECTORES FASCISTAS QUE EN CADA PAIS TRABAJEN EN FAVOR DE HITLER Y MUSSOLINI.

Si los trabajadores, si los partidos y las entidades antifascistas no mancomunan su acción, en base a la realización inmediata de lo expuesto, seguirán derrochando estérilmente palabras...

PROPAGANDA PARA EL CONGRESO DE LAS JJ. LL. DE ANDALUCIA

CATALUÑA Y ESPAÑA

De la pág. 1

HE AQUI EL PRINCIPIO QUE RIGE LA LUCHA DE CATALUÑA, LIGADA MAS QUE NUNCA A TODA LA NACION. CATALUÑA ANTIFASCISTA Y REVOLUCIONARIA, TIENE SU PERSONALIDAD PROPIA, QUE ES SU PROPIA RAZON DE EXISTENCIA. SUS LIBERTADES Y SUS DERECHOS AUTONOMICOS, SON LA SAVIA SIN LA QUE EL PUEBLO DE CATALUÑA NO PUEDE NI PODRA VIVIR. SU MAXIMA COOPERACION EN EL SUPREMO COMBATE POR LA LIBERTAD DEL PUEBLO ESPAÑOL, SOLO PUEDE SER RESULTANTE DEL RESPETO DE SUS DERECHOS.

HASTA EL FIN, CATALUÑA LUCHARA A MUERTE.

CATALUÑA ES ESPAÑA. ESPAÑA CUENTA CON CATALUÑA. TODOS LOS QUE LUCHAMOS CONTRA LOS INVASORES Y LOS INFAMES QUE TRAICIONARON A NUESTRO PUEBLO, ESTAMOS HERMANADOS POR UN COMPROMISO INDESTRUCTIBLE: BATIRNOS CONTRA LOS ENEMIGOS DE NUESTRA INDEPENDENCIA Y NUESTRA LIBERTAD.

¡CATALUÑA Y ESPAÑA, UNIDAS HASTA EL FIN, POR LA LIBERTAD!

HOMBRES DE ACERO

La consigna de la resistencia es cumplida al pie de la letra por los bravos combatientes que honran al proletariado de cuyo seno han salido

Por la parte de Levante, en las peladas montañas de la provincia de Teruel, atacan Italia y Alemania, que no los fascistas indígenas, ya que estos son, sólo hoy, como ya se sabe, miserables sirvientes a las órdenes de dichas naciones; y atacan con todo su instrumental de muerte. Desde los aires, vastas nubes de modernos aviones despanzurran las montañas mediante sus pesadas bombas; abajo, la artillería motorizada, última palabra de la subindustria alemana al servicio de la muerte, dispara rabiosamente, con celeridad vertiginosa, contra nuestras trincheras. Decenas de tanques italianos avanzan hacia los puntos por la acción y la artillería batidos, cautelosamente, con desconfianza manifiesta, como ladrones que presienten ser cogidos sin fragantia. Los grande aviones de bombardeo vanse retirando y, a juzgar por la tranquilidad con que se alejan, parece que sus pilotos van satisfechos: han cumplido su misión de muerte. Los grandes tiburones del capitalismo italoalemán, juntamente con sus cómplices del Comité de no Intervención, se relocitarán de alegría al leer en los partes de la guerra de España, bien adobados y perfectamente servidos por sus criados de la Prensa, las «proezas» de sus esclavos. En lo más alto del cielo, los cazas, como buitres que otean la presa, ecolizan rápidamente... La desconfianza de los cionan constantemente, ora lenta, ora tanquistas alemana también a ellos, infundiéndoles el ánimo.

POR EXPERIENCIA CONOCEN LA PASTA DE LOS REVOLUCIONARIOS ESPAÑOLES

Por experiencia saben que un reclutamiento español, en tanto haya una ametralladora en sus manos, ha de hacerles pagar bien cara la desvergonzada profanación de su suelo.

Y aquí, en tierras de Levante, lo son todos. Y desde la base a los mandos; desde el primero hasta el último hombre, han hecho juramento solemne de llevar hasta el fin la consigna antifascista: resistir siempre, siempre, hasta la victoria o la muerte. Y con majestuosa serenidad y heroísmo no superado, cumplen la consigna al pie de la letra, como sólo saben hacerlo los hombres firmemente convencidos de la grandiosidad de la causa que defienden.

EL JEFE DE LAS ESCUADRILLAS LES ORDENA...

De repente, los cazas se deciden: pican como rayos, descendiendo hasta colocarse a una altura de unos treinta o cuarenta metros de la tierra, desde donde entran verdaderos chorros de fuego. Nuestros compañeros, al lado de las ametralladoras, permanecen en acecho, midiendo el momento oportuno. Sus manos no tiemblan —¿que han de temblar?—, y en una de las tantas pasadas, una bandada de cazas se pone a tiro. Nuestras máquinas, manejadas con singular maestría, ladran con furia; y uno, dos..., cuatro cazas se despiernan envueltos en llamas... Y a medida que la batalla aérea se extingue, vienen avanzando los tanques. Nuestros hombres, como si con ellos no fuera la cosa, los van dejando acercarse... Ya están —se oyen las voces de la oficialidad—, y comienza el verdadero entrevero. Centenares de manos arrojan numerosos manojos de bombas a los pies de los tanques. Estos, sintiendo sus efectos, convulsionanse como monstruos con hipo. Entretanto, dos batallones de infantería enemiga son heridos literalmente, y veinte tanques italianos, flamantes, quedan en poder de nuestros hombres, hombres de acero, más duros que el mismo acero de los tanques.

PARA ¿Y EL «NO PASARAN», NO ES SOLAMENTE UN DESEO: ES UN HECHO

Caro lector: Habrás observado que aquí no hablamos de una determinada batalla. Y es que la realidad no lo permite. En efecto, no hay aquí determinadas batallas. Es sólo una: la batalla general de Levante, que desde hace varias semanas viene desarrollándose con persistencia tenaz, notando Italia y Alemania sobre nuestros compañeros todo el plomo, el hierro y el acero de sus instrumentos de muerte. La resistencia de los nuestros es estupenda, heroica. Cuando los invasores consiguen avanzar algo, es sólo a costa de grandes sacrificios, por lo que sus victorias se parecen tanto a las de Pirro, como una gota de agua a otra gota de agua.

La consigna popular de resistencia a muerte, esta consigna de fuego de toda la España leal, es recíamente cumplida aquí en Levante.

desde el primero hasta el último hombre, el «no pasarán» no es solamente un deseo: es un hecho. Y afirmamos que los invasores sólo pasarán por encima de nuestros cadáveres. Lo juramos por el dolor de nuestra España invadida y despiadadamente martirizada, y por la sagrada causa que defendemos.

¡Todos, con fe absoluta en la victoria, a resistir y a vencer!

Corresponsal de guerra

Compañeros del Ejército del Centro = COMANDANTE Ciria CO GIL =

¡A la quinta columna!

Los momentos que vivimos no se prestan a teorizar en torno a ciertos problemas. Para resolverlos, cabe proceder, y proceder con la máxima energía. Tal es el caso de la depuración de la retaguardia, de todos aquellos elementos de la denominada «quinta columna», que tienen mil formas de manifestarse y trabajar en contra de la causa antifascista.

Preciso es que se vigile en todas partes, porque en todas partes, en todos los estamentos, se infiltran los enemigos del pueblo. Hay que poner toda la atención, sobre todo, en los medios que exigen la máxima responsabilidad y garantía absoluta de lealtad antifascista. Existen dolorosas experiencias que demuestran que, a pesar de que todos venimos machacando sobre el asunto, los traidores hacen de las suyas en sitios que deben ser severamente vigilados siempre.

Hay que dar la batalla a la «quinta columna», sin ruido, pero con toda energía. Porque en momentos como los actuales, cuando debemos atravesar situaciones de gravedad máxima, cuando debemos mantener la moral del pueblo en su más alto nivel, cuando ninguna flaqueza ni desmoralización deben obstaculizar el esfuerzo de los antifascistas, crece la audacia de los traidores.

En todas partes, vigilancia. Es en defensa de la causa de todos, de nuestra propia vida, que estamos obligados a actuar sin contemplaciones, siempre dentro del espíritu de justicia que nos anima, para acabar con la plaga de los enemigos de la libertad, cuya existencia es doblemente peligrosa en las horas difíciles.

ACTUAR con previsión y con ENERGIA

UN IMPERIOSO DEBER

EN TODO Y PARA TODO

Tenemos un enemigo al que no siempre damos la importancia que tiene. Un enemigo que aumenta su peligrosidad en los momentos difíciles. Es la falta de previsión, la confianza en improvisaciones que, por serlo, aunque sean las que las circunstancias reclamen, nunca tendrán la eficacia de las cosas hechas con tiempo. Esa falta de agilidad en la preparación de los medios de defensa y de lucha que quizás mañana nos sean imprescindibles, además de colocarnos en las horas de mayor gravedad ante exigencias que deben atenderse y problemas que exigen ser resueltos con rapidez sin que previamente los hubiéramos previsto, nos obliga a gastar tiempo y energías en los precisos momentos en que hay que saber distribuirlos con el máximo rendimiento. Y el tiempo es siempre perjudicial. Más, cuando los acontecimientos se suceden con velocidad vertiginosa y bastan pocos días, a veces horas, para presentarnos nuevas situaciones y nuevos peligros.

Previsión y energía. No dejar nunca sin prever una situación que puede presentarse mañana. Y entrar a actuar de inmediato, apenas se considere probable, aunque sea mínima dicha probabilidad, para que estemos en las mejores condiciones de afrontar los nuevos hechos y problemas, con la debida eficacia.

Previsión en todo, para todo. Y rapidez, energía, inteligencia, en la preparación que las circunstancias previstas imponen. He aquí, uno de los elementos que no se tiene en cuenta siempre, lo que trae las consiguientes demoras y, a veces, consecuencias trágicas.

Con lo dicho basta. Forzoso es generalizar, señalando, no por primera vez, la influencia poderosa que tiene la previsión en nuestra lucha. Generalizamos, y estamos seguros de que se nos entenderá.

Todos los medios de defensa deben movilizarse, prepararse, entrando en acción a su debido tiempo. Sepamos ser todo lo previsores que las actuales circunstancias obligan a ser. Así multiplicaremos nuestra capacidad de lucha, nuestra eficacia.

PREVISION Y ENERGIA, EN TODO, PARA TODO.

¿HASTA CUANDO?

¿No hemos dicho que debíamos confiar en nosotros mismos y sólo en nosotros mismos? Y si es así, ¿puede concebirse que alguien sea enemigo de la unidad, de la suma de todas las fuerzas antifascistas? Y si hay que realizar la unidad, la suma de todos los sectores antifascistas, ¿no es lógico que todos compartan la responsabilidad en la dirección de la guerra y de la vida del país en todos los órdenes? Y si debe compartirse esa responsabilidad, ¿no es absurdo que unos se dediquen a minar el terreno a los otros, que éstos trabajen para desplazar a aquéllos, que la política partidista se ponga en juego para predominar sobre los demás?

Preguntas son las que formulamos que se responden por sí mismas. Pero hay que plantearlas, y volverlas a replantear mil veces, ya que no se ha puesto punto final a esa epidemia que siempre fué una cuña metida en nuestra retaguardia, una valla para la acción conjunta.

Para nosotros, la cuestión es sencilla. Hay que actuar unidos, dirigir unidos la lucha, porque ello es condición indispensable para la victoria en la guerra. Si otros no lo entienden así, allá ellos con su responsabilidad. Si para otros, la política propia está por encima de los intereses del pueblo; si en otros, las maniobras enfilan, pro a su propia hegemonía, la táctica vira en sus rumbos de acuerdo a conveniencias que nada tienen que ver con las de la unidad antifascista, allá ellos... Nosotros queremos juego limpio, hacemos juego limpio, porque no sabemos hacerlo de otro modo. Pero nadie puede engancharnos al carro de su política, aunque se proclame —cuando así le conviene— nuestro ferviente amigo. ¡Unidad y unidad! ¿Hasta cuándo seguirá la espada de la competencia partidista y de la ambición de poder, amenazando y castigando con sus nefastas consecuencias a nuestro pueblo...?

¡ESTUDIANTE!
¡OBRERO!
¡CAMPESINO!

Si anhelas superar tus conocimientos y aumentar tu nivel cultural, no dudes: tu Revista es

"FUEGO"

En el aula o en la trinchera, junto a la máquina, el arado o el fusil:

"FUEGO"

¡POR S.I.A.!

De la obra desarrollada por Solidaridad Internacional Antifascista, nos hemos ocupado en varios de nuestros reportajes. Las múltiples actividades que debe atender S. I. A., le imponen grandes gastos, que crecen a medida que la situación obliga a prestar ayuda solidaria en mayor escala. S. I. A. necesita de la ayuda de todos los trabajadores, de todos los antifascistas, de todos los compañeros, para llevar adelante sus trabajos, para materializar nuevas iniciativas, para cumplir sus humanitarios propósitos, de los que pueden hablar con elocuencia nuestros queridos combatientes, los refugiados, los niños, toda nuestra retaguardia.

Tú, compañero, no precisas que se hagan los elogios que S. I. A. merece por su brillante actuación. No necesitas que abundemos en ejemplos sobre la trascendencia de las tareas que S. I. A. realiza. En TIERRA Y LIBERTAD ha visto reflejadas algunas facetas de esa gigantesca obra. Prometemos insistir con nuevos reportajes, a fin de ampliar y actualizar nuestra información. Tu sabes que S. I. A. nos llama, requiriendo nuestra aportación.

S. I. A. debe aumentar su número de socios. Tú, si no lo eres, pide el carnet de S. I. A. Habla a tus camaradas, de trabajo de S. I. A., para que ninguno deje de afiliarse a ella. Así cumples una obligación de solidaridad para con todos los que necesitan de las atenciones de S. I. A.

¡Por S. I. A.: Trabajemos todos por S. I. A.

Lo que quiere recuperar Hitler

Las cifras que damos a continuación han sido publicadas en el «Deutsche La Plata Zeitung», de Buenos Aires, y explican los motivos por los cuales quiere el degenerado que reina sobre el pueblo alemán, que se le devuelvan las Colonias:

PRODUCTOS IMPORTADOS POR ALEMANIA EL AÑO 1913

Africa Oriental. — 1.095 toneladas métricas de caucho; 28.290 toneladas de cáñamo; 1.378 toneladas de algodón; 2.230 toneladas de cacahuetes.

Sudoeste Africano. — 690 kilogramos de piedras preciosas; 1.178 toneladas métricas de cobre; 311 toneladas de uranio.

Camerun. — 1.242 toneladas de aceite de palma; 13 toneladas de marfil; 656 toneladas de goma; 1.131 toneladas de cacao.

Togo. — 80 toneladas de goma.

Nueva Guinea y Samoa. — 648 toneladas de cacao; 41.254 toneladas de fosfato de cal; 10.753 toneladas de cobre

AVISO

Si algún compañero tiene el número de la revista «Estudios», correspondiente a uno de los meses Junio, Julio o Agosto del año 1935, en el que el malogrado Isaac Puente se ocupa del libro de Diego Ruiz, «Vacunar es asesinar», y quiere desprenderse de él, puede enviarlo a esta Administración, y Diego Ruiz se lo agradecerá.

HOSPITALES CONFEDERALES

ESFUERZO DE LA C. N. T. EN EL ORDEN SANITARIO

Quien mañana pase revista a los acontecimientos de esta España inmensa, llegará a preguntarse: ¿cómo fué posible que la avanzada combativa del proletariado, la C.N.T., soportara las vicisitudes y la formidable complejidad de dos años de guerra sin precedentes, conservando intacta su fuerza renovadora y, —sobre todo— el caudal de trascendentales posibilidades revolucionarias?

Nosotros apuntamos modestamente las causas que creemos fundamentales: ser un movimiento consubstancial con los destinos del pueblo ibérico, haberse fundido íntimamente a él devviendo fiel expresión de sus anhelos, de sus necesidades, de sus inquietudes.

Entre estas necesidades, ninguna tan perentoria como la asistencia médica. ¿Podía la C.N.T., sangre y nervio del que trabaja y lucha, desoír el llamado de la carne enferma y no presentar un balance de realizaciones constructivas?

Rotundamente, no.

Por ello, en los mismos días de julio, cuando los obreros desbordaban las calles, ebrios de entusiasmo y fervor revolucionario, en tanto que las fábricas producían, (por fin!, sin amos ni gendarmes) y las primeras columnas confederales llevaban a Aragón el fuego libertario, se hacía en Barcelona un silencio de afecto en torno a los heridos y se organizaba su asistencia médica.

Sobre estas bases asentáronse los órganos confederales en lo Sanitario. Independientemente de la acción estatal, los Sindicatos abrieron al pueblo los hospitales. En ellos, los trabajadores han recibido asistencia gratuita hasta hace poco y modestamente retribuída hoy, con las características de afectuosidad y elevada competencia profesional.

TIERRA Y LIBERTAD, reseñó, en su número próximo pasado, la magnífica realidad del Instituto «Luisa Michel» y en el actual desfaca la obra de los dos restantes nosocomios confederales: el Sanatorio de la Bonanova —sostenido merced a incontables sacrificios, ha sido recientemente cedido al Estado a causa de las dificultades económicas; el Hospital del Pueblo, de la calle Provenza, 385, y el Hospital de Sangre, en Pueblo Nuevo.

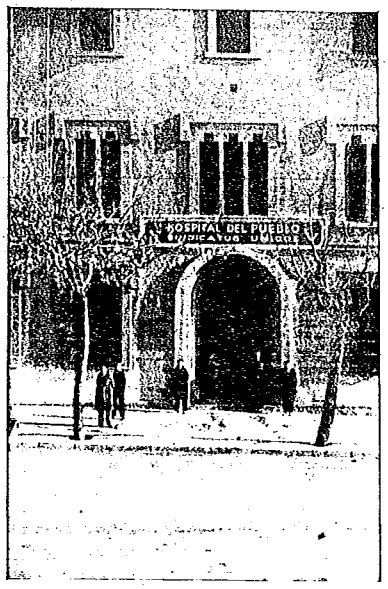

EL HOSPITAL DEL PUEBLO

Su origen

En el barrio de San Martín había un convento, uno de los tantos reductos del obscurantismo y la reacción. La Revolución lo derribó, pero sólo simbólicamente, destinando el edificio a una noble función social.

Así, en los primeros días del movimiento, las monjas y zánganos fueron reemplazados por animosas muchachas y obreras, que con médicos dignos de su profesión atendieron diligentemente a los heridos en las gloriosas jornadas.

Tal fué el germen del «Hospital del Pueblo». El local, incautado por el Sindicato de la Madera, pasó luego a manos del Comité de Defensa C. N. T.-F. A. I. de la Barriada, el cual, conjuntamente con el Sindicato de Sanidad y contando con el apoyo generoso de las Patrullas de Control (que aportaban los víveres arrebatados a fascistas y acaparadores) organizaron el Hospital, brindando asistencia médica gratuita a la población.

Servicios del hospital

En los tres pisos del edificio se hallan instalados los Dispensarios, Salas y demás dependencias.

El Hospital, con su Policlínica «Anselmo Lorenzo», cuenta con los siguientes Dispensarios: cirugía general para ambos sexos, oftalmología, otorrinolaringología, odontología, del tubo digestivo, infancia, dermatología y venereología.

En el piso primero vimos sucesivamente: 1. Sala de Rayos X, dotada de magníficos aparatos. 2. Biblioteca de Medicina general. 3. Sala de Kinesiología. 4. Dispensario de odontología. 5. Dispensario de pediatría, para la infancia. 6. Dispensario de oftalmología con una cámara anexa para la graduación de la vista. 7. Instalación de duchas para los enfermos que ingresan. 8. Dispensario del tubo digestivo. 9. Dermatología con anexo para lavados uretrales. 10. Instalación de fisioterapia, con aparatos para sol de altura y diatermia. 11. Dispensario médico para mujeres. 12. Farmacia abundantemente provista y con su laboratorio anexo. Las salas de hospitalización se hallan en el segundo piso.

A saber: I. Sala para la infancia, con numerosas criaturas convalescientes y en curación. II. Sala para los enfermos del tubo digestivo. III Sala de medicina interna general. IV. Id. Id. mujeres. V. Primera sala de operados. VI. Segunda sala de operados. VIII. Sala de cirugía para mujeres.

Donde antes se encontraba la iglesia del convento, se halla hoy instalada la sala de cirugía general, con 40 camas y 22 enfermos. En una salita se hospitalizan los empleados del establecimiento.

Por último, cabe destacar el Quirófano, para todos los casos de cirugía general, provisto de dos camas de operaciones y un autoclave para la esterilización. Anexo al Quirófano hay una salita con las vitrinas del moderno y completo instrumental de cirugía.

En el último piso se encuentran la peluquería, el lavadero, los roperos y una sala para los cursillos de enfermera.

Estuvimos también en la habitación del compañero médico-director, dotada de un botiquín de urgencia, para contemplar la foto ilustrativa de un caso interesantísimo.

En abril de 1937 fué herido un miliciano en Huesca, resultando desgarrado el lado izquierdo del tórax y rotas varias costillas por la metralla, quedando el pulmón al descubierto. En el año y pico de curación sufrió tres hemorragias por ruptura de los vasos situados debajo del músculo pectoral y fué objeto de seis operaciones y cinco transfusiones sanguíneas. Hoy el compañero se pasea tranquilamente por los jardines esperando el día, próximo, del alta.

Servicio permanente de urgencia

En previsión de heridos a causa de bombardeos y otros casos análogos, funciona día y noche un Servicio de Urgencia. Cuando los terribles bombardeos de Marzo, se dieron hasta 18 casos de urgencia diarios con 8 hospitalizaciones.

Los dispensarios tienen una labor enorme. En un día han desfilado por ellos hasta 250 enfermos. El Quirófano lleva una cadencia de aproximadamente 15 operaciones semanales.

Superfluo decir que la atención a los enfermos establece un abismo con los clásicos hospitales de monjas y del Estado.

Al visitar nosotros la primera sala de operaciones, servían casualmente la comida, teniendo ocasión de conocer de visu la alimentación servida a los enfermos. Como primer plato figuraba una sopa de puré, seguido de otro abundante de judías y finalizado por bacalao. De pan, un trozo satisfactorio.

El desayuno es servido a las 8, a la 1 la comida y de 6 a 7 la cena.

Por cierto que los operados convalecientes ofrecen un semblante cuyo aspecto es el testimonio más elocuente de la bondad del régimen.

Retribución de los servicios

Durante muchos meses la atención de los enfermos fué completamente gratuita.

Hoy las dificultades económicas han impuesto la fijación de modestas retribuciones.

Así, en los Dispensarios hay que pagar una peseta por visita y otra para el Dispensario. Las curas del Dispensario son gratuitas.

Las operaciones se cobran a razón de 40 pesetas y la hospitalización cuesta 12 pesetas diarias, comprendiendo la asistencia integral del enfermo. La radiografía se cobra a 15 pesetas. Hay Sindicatos que pagan una cuota global mensual para sus afiliados, quienes en caso de enfermedad reciben asistencia gratuita, con la sola excepción de los medicamentos, de los cuales han de pagar un 60 por 100. También se ha extendido una cuota individual, de pesetas 2'50 mensuales, y otra familiar, de 10 pesetas, cualquiera que fuere el número de familiares.

APOYAD SU OBRA

EL APOYO DE LOS SINDICATOS

Desde los primeros días se perfiló vigorosamente la ayuda de los Sindicatos. Así, el de Industrias Químicas hace efectivo un aporte mensual de 15.000 pesetas; de 10.000 el de la Construcción; 2.000 la Colectividad Agrícola de Barcelona, registrándose numerosos donativos menores de diversos Sindicatos y Colectividades. En una ocasión los panaderos donaron 250.000 y en otra 25.000 los compaderos de la Industria del Papel.

Algunos establecimientos contribuyen con productos y trabajo, como los colchoneros, ladrilleros, las colectividades agrícolas y los Astilleros Catalanes. El agrupamiento de la Industria Gastronómica» estableció una ayuda interesante, separando para los hospitales confederales 10 céntimos del sello de 25 fijado a las tarjetas de los Comedores Populares.

Hoy las circunstancias han colocado a los nosocomios populares en situación difícil, debiendo intensificarse la ayuda de los Sindicatos y de los trabajadores considerados individualmente. Una de las formas es prestar franco apoyo a las «JORNADAS SANITARIAS CONFEDERALES», tratando de que estos hospitales surgidos al calor de la Revolución, por el esfuerzo de los proletarios, sean más y más ampliamente la Casa Sanitaria de ambiente cordial y grato para el trabajador que a ellos acude en procura de alivio a sus dolencias.

EL HOSPITAL DE SANGRE

Inauguración

Pueblo Nuevo es una populosa barriada obrera y eminentemente fabril. Razones ambas para que los aviones fascistas los dediquen con frecuencia sus «raids» edificantes y civilizadores.

De ahí que, al ser retirado el Dispensario municipal, se hiciera imperiosa la necesidad de dotar de un establecimiento sanitario la barriada. Así se hizo en abril del 37, inaugurándose (también en el local que fuera de un convento) el Hospital de Sangre de Pueblo Nuevo.

En la inauguración participaron activamente el Comité de Defensa C.N.T.-F.A.I., las Patrullas de Control y el Sindicato de la Construcción que efectuó la refacción completa del edificio.

Posteriormente el Sindicato de Sanidad se hizo cargo del Hospital, manteniéndolo abierto hasta fines de abril del corriente, en que fué cerrado a causa de insalvables dificultades económicas. Estas fueron superadas al cabo de un mes de cierre, reabriéndose el nosocomio bajo forma de «Policlínica Quirúrgica de Urgencia, Bakunin», en honor del formidable revolucionario anarquista.

Funcionamiento del nosocomio

Hasta la fecha, las retribuciones de los servicios han sido enteramente voluntarias. En lo sucesivo se seguirá el sistema descrito en el reportaje al Hospital del Pueblo.

El Dispensario registra un intensísimo movimiento, haciéndose unas cien visitas diarias durante las veinticuatro horas. Cuando los bombardeos particularmente salvajes, se realizaron numerosas hospitalizaciones gratuitas y hasta cinco y seis operaciones en una noche.

El personal sanitario comprende cinco médicos especializados y cuatro enfermeras, pertenecientes unos y otras al Sindicato de Sanidad (C. N. T.), que hacen de su misión un verdadero apostolado. Ubicado el Hospital en una zona peligrosa, las alarmas no afectan a estos compañeros, que permanecen sin vacaciones en sus puestos.

Servicios médicos

Aparte del Dispensario, se cuentan diversas especialidades en cirugía y medicina. Hay un Quirófano moderno, un Gabinete de Fisioterapia bien dotado, un magnífico aparato de Rayos X y tres salas de cirugía.

Para las reuniones del personal médico se tiene una sala, provista de una Biblioteca de Medicina general.

La competencia de los compañeros médicos es elocuentemente realzada por el siguiente balance: numerosas y variadas operaciones y sólo dos defunciones en un año.

Algunas intervenciones quirúrgicas fueron particularmente notables, como la efectuada con una víctima de los bombardeos a quien la metralla se le incrustó en la columna vertebral. Atendido con celoso interés, el operado recuperó en poco tiempo su estado normal.

AYUDAR A NUESTROS HOSPITALES

S.I.A.

NECESITA TU AYUDA

asociate en S.I.A.

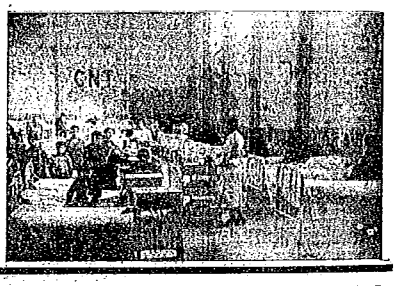

Este periódico es distribuído por D. I. P.
Rambla del Centro, 37, pral. BARCELONA

tierra y libertad

Unión, 7 - Teléf. 23658
BARCELONA
Núm. 23
PRECIO: 40 CTS.

EL 19 DE JULIO APARECERA
«TIEMPOS NUEVOS»